EL DIARIO PALENTINO

EL DIA DE PALENCIA

Legal: P-2-1958). cial: «El Diario El Día de Pa- L». Mayor, 99.

Concertado)

Director: ANTONIO ALAMO SALAZAR

Teléfonos: Oficinas 722690; Redacción: 723942; Administración: 722333
Mayor, 99

Apartado de Correos 17

LUNES 17 ABRIL 1978

N.º REFUNDIDO 11.337

Fundado en 1882 y 1890

15 PESETAS

PALENCIA, POR LA AUTONOMIA DE CASTILLA Y LEON

El domingo se celebró la manifestación palentina en pro de la autonomía de Castilla y León. Fue convocada organizada por los partidos políticos y entidades regionalistas, de Palencia. La manifestación se inició a las doce, con la concentración de participantes, en el Paseo del Salón, desde donde partieron hacia la Plaza Mayor. Los palentinos han querido ofrecer este testimonio en pro de la autonomía de nuestra región. Las fotos recogen un primer plano de directivos de partidos y entidades y un aspecto del paso de la manifestación por la calle Mayor. (Foto LUIS)

(PAGINA 4)

ATENTADOS TERRORISTAS

A dos policías municipales, en PORTUGALETE, y a dos policías armados, en SAN SEBASTIAN

(Página 11)

Apretado programa político para la semana

El miércoles, Consejo de Ministros

(Página 10)

M.C.D.2022

Dietario

MARTES, 18 ABRIL 1978

SANTORAL. — Santos: Eleuterio, Cosme, Eugenio, Eusebio, obispos; Perfecto, presbítero; Apolonio, Atanasia, confesores; Ciro, Corebo, Calógero, mártires; Galdino y Gebuino, obispos.
(Misa: De Feria).

Sale el sol a las 7,33 horas y se pone a las 20,57 horas. — Sale la luna a las 16,13 horas y se pone a las 4,52 horas. — Luna llena el día 23.

REFRAN: En abril, cortas un cardo y te salen mil.

Recordatorios. Impresos en — **general, en I. G. DIARIO-DIA**

EFEMERIDES. — 1506: El Papa Julio II pone la primera piedra de la nueva basílica de San Pedro, construida en el mismo lugar que ocupaba el antiguo edificio mandado construir por el Papa Silvestre I, sobre la tumba de San Pedro, en los comienzos del siglo IV.

1734: Nace en Zaragoza el eclesiástico, ingeniero y escritor, Ramón de Pignatelli. Hombre de gran saber, contaba sólo 19 años cuando el Papa Benedicto XIV, tras someterle a un examen en el colegio clementino, de Roma, le nombró canónigo de la Metropolitana de su ciudad natal.

1819: Nace Carlos Manuel de Céspedes, primer presidente de la República de Cuba. La convención constituyente nombró a Céspedes presidente. Había sido el organizador, en 1868, del movimiento insurreccional llamado «Grito de Yara».

1867: En Masnou (Barcelona), nace el músico y escritor, Luis Millet, fundador junto con Amadeo Vives, del «Orfeo Catalá». En 1946 fue nombrado su hijo, Luis María Millet, director del grupo musical.

1893: Nace en Toronto (Canadá), la actriz Mary Pickford, cuyo verdadero nombre es Gladys Smith. Debutó en el teatro a la edad de cinco años y, en 1909, en el cine. Escribió argumentos, algunos de los cuales realizó Griffith.

1905: Fallece en Madrid, completamente ciego, el escritor y político, Juan Valera. Fue senador vitalicio, nombrado por Sagasta. Plenipotenciario en Francfor (1865), París (1867), Lisboa (1881), Wáshington (1883), y Bruselas (1886). Embajador en Viena (1893-95). Ejerció gran actividad periodística. Fue miembro de la Real Academia Española.

1906: Un terremoto, seguido de un incendio, destruye, casi por completo, la ciudad de San Francisco de California, cuya población era de cerca de medio millón de personas. El número de víctimas fue sorprendentemente reducido, no llegó a las 500, pero las pérdidas materiales fueron las mayores que había registrado la historia.

1929: El general Primo de Rivera suspende la Facultad de Medicina de Salamanca, en un intento de hacer frente a la animosidad estudiantil contra su Gobierno.

1941: Segunda Guerra Mundial: El Ejército regular yugoslavo se rinde a las tropas alemanas. Tito y Mijailovich continúan la lucha de guerrillas, con base en las montañas.

1945: El presidente del Brasil, Getulio Vargas, concede una amnistía a los presos políticos, presionado por el Ejército a restaurar el régimen democrático tras 15 años de poder personal.

1970: Fallece en Moscú el patriarca, Alexis de la Iglesia Ortodoxa Rusa.

1977: Triunfo del Partido Socialcristiano flamenco en las elecciones belgas. Representó la permanencia en el poder del primer ministro, Leo Tindemans.

1977: Los ministros de la Comunidad Económica Europea hacen una declaración, en Londres, en apoyo al proceso democratizador español.

PALENCIA AL DIA

Del domingo al lunes

La actualidad palentina tuvo el domingo, siquiera fuese representativamente, un carácter autonómico. Se había anunciado y se celebró la manifestación popular, incluida entre las tres jornadas palentinas: Festival artístico en el Pabellón Deportivo, el sábado; manifestación, el domingo y concentración en Villalar de los Comuneros (Valladolid), el día 23, que componía, por así decirlo, la expresión de esta toma de conciencia palentina sobre este importante aspecto.

La manifestación se inició en el Parque del Salón; discurrió por la calle Mayor, con pancartas, banderas y expresiones alusivas, y finalizó en la Plaza Mayor, ante el edificio del Ayuntamiento, donde se dio lectura al manifiesto sobre la Autonomía de Castilla y León, redactado por el Plenario de los Partidos Políticos de Palencia, organizadores de estas jornadas palentinas.

En dicho manifiesto, que se denuncia una «Castilla y León como región oprimida», que se considera «La autonomía como necesidad imperiosa» y se estima «necesaria la participación del pueblo en la consecución de la autonomía más favorable a los intereses de la región», se ponen de relieve, como en el ciclo de divulgación oral recientemente celebrado en la Casa de Cultura, los aspectos históricos, sociales, económicos y políticos que entrañan esta cuestión y los objetivos perseguidos por los castellano-leoneses para una adecuada solución de los problemas regionales que les afectan.

Hizo el domingo un buen día, y ello contribuyó a que la ciudad, antes o después del antedicho acto, se dirigiera a los lugares excursioneros de rigor. De ahí que el Monte, especialmente por la tarde, fuese un continuo ir y venir de visitantes, entre los que abundaba mucha gente joven que había tomado parte en la manifestación de la mañana, y celebraron por la tarde, con las meriendas de rigor, el acto de compañerismo correspondiente.

No pocos aficionados al fútbol, en dicha «matinée» soleada, estuvieron un poco a la escucha de la radio, para ver las noticias que llegaban desde Madrid, donde el Palencia jugó contra el Pegaso. Como el resultado de empate a uno no estaba mal, digamos que el domingo ya resultó totalmente boyante para dichos aficionados.

En esta fecha del lunes han comenzado, en el Barrio del Cristo del Otero, las fiestas en honor de Santo Toribio, copatrono de la ciudad. Como se sabe, la festividad titular se celebra el 16 de abril; pero, para no restar interés a la manifestación convocada en la misma fecha, se aplazó la celebración de la romería típica hasta el próximo domingo 23.

La Asociación de Vecinos del Barrio del Cristo y la Asociación de Padres de Alumnos del Colegio «Juan Mena», ha dispuesto una serie de actos, recreativos, culturales y de hermandad, que se llevarán a cabo del 16 al 23 del presente mes, en cuya última fecha, como antedecíamos, la celebración de la tradicional romería, pondrá el brillante colofón al programa organizado, y a cuyos actos se invita a todos los palentinos.

Cartelera

TEATRO PRINCIPAL
Hoy: 5-8 y 10,30 noche
Sensacional éxito
Nadiuska
Arturo Fernández
Javier Escrivá, en:
«LA AMANTE PERFECTA»
Mayores 18 años

CINE REY DON SANCHO
Hoy: 5-8 y 10,30 noche
El gran éxito del año
La película de Costa Gravas
« Z »
Lo mejor del año.
Mayores 18

Miércoles 19:
Una auténtica obra maestra:
«EL ULTIMO TANGO EN PARIS»
Doblada al español
Mayores 18
Localidades a la venta
Numerada ocho tarde

ORTEGA
Sesiones de 5-8 y 10,30 (en la sesión de noche se empezará con la película)

Todos públicos

AVENIDA
Sesiones de 5 y 8. Mayores 18 años
Marie France Pisier, en
«EL OTRO LADO DE LA MEDIA NOCHE»
Un romance de pasión y de poder

PROYECCIONES
Desde las 4. 18 años
«FANGO»
y
EL TRAMPOSO»

UNA MARAVILLA EN MINIATURA PARA SU OIDO - CREADA POR
PHILIPS
Demostración sin compromiso por un ESPECIALISTA, el día que Vd desee en
OPTICA RAMOS

DIARIO GACETA

PROGRAMAS DE TV

DIA 17

PRIMERA CADENA

18,45: Carta de ajuste
«Diego de Acevedo» Asins Arbó
19,00: Apertura y presentación.
19,02: Avance telediario.
19,05: Dibujos animados.
19,20: El monstruo de Sánchezsten.
20,00: Los escritores.
Von Daniken
20,30: ¿Conocemos España?
21,00: Estudio Estadio.
21,30: Telediario.
—Segunda edición.
22,05: Grandes relatos.
El aventurero Simplicisimus: «Adios mundo». Simplicius acompaña a su amigo fraterno, aquejado de parálisis progresiva, a un balneario de la Selva Negra. El amigo fallece, dejando a Simplex toda su fortuna. Pero Simplicius contrae matrimonio con una dama aficionada al trago, que le arruina. El encuentro con un salteador de caminos rehace su bolsa.
23,00: Programa informativo.
23,30: Ultimas noticias.

U. H. F.

19,00: Carta de ajuste.
19,30: Presentación y avances.
19,31: Avance informativo.
19,35: Polideportivo.
20,10: Redacción de noche
21,00: Revista de cine.
22,45: Tribunas.
Son fundamentalmente espacos de debate, que se proponen atender al pluralismo político, social, económico, cultural, etc., de la sociedad española. Personalidades representativas de estos sectores debatirán ante las cámaras los grandes temas que preocupan e interesan a la sociedad actual.
23,00: Despedida y cierre.

DIA 18

PRIMERA CADENA

PRIMERA CADENA

13,45: Carta de ajuste.
14,00: Apertura y presentación.
14,02: Avance telediario.
14,06: Programa regional multáneo.
14,30: Telediario.
—Primera edición.
15,00: Hora 15.
15,20: Novela. (Capítulo I «El camino», de Miguel Delibes.
15,45: Gente hoy.
16,15: Despedida y cierre.
18,45: Carta de ajuste.
19,00: Apertura y presentación.
19,02: Avance telediario.
19,05: Dibujos animados.
19,20: El mundo de la naturaleza.
20,00: Memorias del cine español.
«El cine histórico». Un repaso al cine histórico de los años 40.
21,00: Programa informativo.
«Cara a cara» o «Club de Prensa».
21,30: Telediario.
—Segunda edición.
22,05: Dos por dos.
Presentación: Mercedes Milá e Isabel Tenaille.
23,00: Un hombre en casa.
«Y con mamá somos cuatro».
23,30: Ultimas noticias

U. H. F.

19,00: Carta de ajuste.
Flamenco: La seguiriya.
19,30: Presentación y avances.
19,31: Avance informativo.
19,35: Polideportivo.
20,15: Redacción de noche.
21,00: Encuentro con las Artes.
22,45: Tribunas.
23,00: Despedida y cierre.

ESCENARIOS Y PANTALLAS

CINE REY DON SANCHO

«Z».—Nacionalidad: Franco-argelina. — Productora: Valoria Films, 1966.—Director: Costa Gravas. — Intérpretes: Ives Montand, Irene Papas, Louis Trintignant.— Fecha de estreno: 15-4-78.

Wassili Wassilikos es autor de la obra «Z», sobre la que Jorge Semprun ha escrito el guión de esta película. Uno y otra fueron galardonados con dos Oscar.

«Z», título de novela y filme, era la inicial de una palabra antigua griega, que significaba «Vive», pintada repetidamente en los muros por el movimiento clandestino contra el Gobierno llamado de «los coroneles», y que pasó a ser como un símbolo de aquella lucha, por lo que, como otros, fue prohibido su uso por aquéllos.

Se centra la película en el asesinato de un diputado miembro de la oposición, (¿el propio Lambrakis de la historia real?), en el que intervienen servidores de aquel gobierno y núcleos paisanos afines, conforme a una vasta conspiración cuya investigación lleva a cabo, hasta sus últimas consecuencias, un juez de instrucción íntegro.

El lenguaje narrativo es expresivo. Tiene desarrollo ágil y realista. Son tratados incisivamente aspectos documentales de enfrentamientos entre partidarios rivales y hechos intrigantes del momento histórico vivido, más o menos realísticamente reconstruido, por lo que el filme destaca su doble característica de testimonio y denuncia.

Aquél es entonado y [illegible] fotografía y secuencias [illegible] na ambientación y [illegible] dramática de los sucesos [illegible] personajes. La interpretación [illegible] rrecta por parte de Ives [illegible] tand y otras primeras [illegible] que generalmente, algunas [illegible] tas sirvan cometidos un [illegible] sódicos.

Por todo ello, constituye [illegible] teresante película dentro [illegible] nero histórico-político. — **SAN.**

DIARIO DE Avisos

FARMACIAS DE GUARDIA

Lunes, 17: D. Fernando [illegible] (Avda. República Argentina).

Martes, 18: D. Sabino [illegible] rández (Burgos, 4), y doña [illegible] del Carmen Aller (Avda. [illegible] Cisneros, 29).

Miércoles, 19: D. Ra[illegible] cerril (Colón, 24), y doña [illegible] lia Barbero (Plaza Cer[illegible]

CUPON PRO CIE[illegible]

En el sorteo celebrado [illegible] de abril, ha resultado [illegible] con 2.500 pesetas, el núm[illegible] y con 250 pesetas, todos [illegible] meros terminados en 41.

M.C.D.2022

ACTUALIDAD LOCAL

...Infantil de la ...y D. Telefónica

...SENTO EN LOS MARIS... ...A OBRA «ASAMBLEA GENERAL»

...ado sábado, día 15, visi... ...ciudad el grupo de tea... ...til de la Agrupación Cul... Deportiva Telefónica de ...endo recibido por la ...T. de Palencia.

...7.30 horas, como estaba ...en el salón de actos del ...derista-Castilla, tuvo lu... ...presentación de la obra ...Enciso y Lauro Olmo, ...ta General".

...resentación, bajo la di... ...de Fermín Carnero, fue ...to de armoniosidad.

...ades de los actores osci... ...re los 7 y 14 años y ello ...bstáculo para mostrar al ...sistente el control y sol... ...su expresión.

...intermedio de esta obra, ...Isabel Mendaña, ofreció ...de la Boda de Luis Alon...

...C. D. T. de Palencia, de... ...r testimonio público de ...miento a este grupo de ...fantil, que, con su direc... ...frente, está manifestando ...as provincias españolas, ...plo de vocación y profe... ...d infantiles.

...ESOS LOCALES

...DO.—El motorista Miguel ...González Rodríguez, de 22 ...miciliado en la calle del ...Mola, 37, fue atendido de ...lesiones, producidas en ...e de circulación.

...recer, le tiró de la moto ...alle de Antonio Maura el ...or de un turismo, que ...una maniobra con salida ...cha hacia atrás. El auto... ...se detuvo, añadió que ...parcar el coche, pero se ...a toda prisa. Algún tes... ...del incidente tomó la ma... ...del coche, facilitada a Co... ...al efectuar la correspon... ...denuncia.

RETABLILLO

UNA ACLARACION

Cuando los trabajadores de la Construcción se reintegraron de nuevo a su tarea, un sindicato obrero hizo público un comunicado denunciando que, pese a lo pactado, ya se habían producido despidos de huelguistas.

La acusación nos pareció grave y aquí comentamos que alguien debía explicar a la ciudad realmente qué había ocurrido. El sábado último recibíamos una aclaración de AECOPA (Asociación de Empresarios de la Construcción) que, en síntesis, manifiesta lo siguiente:

Que en la empresa vallisoletana "Torinos" no se ha producido despido alguno ,tal como en la nota sindical se conjeturaba.

Que los dos despidos registrados en "Construcciones y Promociones Castilla", según declaraciones de la propia empresa, no se produjeron cuando se denunciaban, sino tiempo atrás y por causas completamente ajenas al conflicto del sector.

Pone asimismo de relieve AECOPA que por las especiales características del sector de la Construcción, con un censo de 4.000 trabajadores, normalmente se registren semanalmente de 10 a 20 despidos y admisiones; es decir, altas y bajas habituales. Termina AECOPA destacando que pese al grave quebranto económico experimentado por las empresas con la huelga, han secundado las recomendaciones de no realizar despido alguno.

UNA EXPOSICION

Aquí mismo se ha comentado el proyecto de EXPOMAYO-78, recordando el éxito de aquella Feria - Exposición de Maquinaria Agrícola, puesta en órbita por el Ayuntamiento. Al hilo del comentario hacíamos votos por que tal "muestra" no muera, identificando su existencia con los intereses palentinos.

Se ha puesto al habla con nosotros D. Luis Delgado, consejero delegado de VICON ESPAÑA, Sociedad Anónima, presidente del Comité Ejecutivo de la Exposición de Maquinaria Agrícola, constituida en su día con ánimo de potenciar al máximo la tarea, y nos ha asegurado taxativamente que el Comité no tiene nada que ver con esta EXPOMAYO-78, cuyos organizadores han ignorado su existencia.

Más aún, se ha reunido el Comité y ha acordado que ninguno de sus miembros participará en la EXPOMAYO-78.

Mala cosa esta, pues en ese Comité figuran las firmas de maquinaria agrícola más importantes en el entorno palentino.

Nos han pedido que hagamos pública su postura y así lo hacemos. EXPOMAYO-78 nada tiene que ver con aquella Feria-Exposición de Maquinaria Agrícola, que este año hubiera llegado a su octava edición.

SIN MANIFESTACION

El que fuera comité de huelga de la Construcción, disconforme, como se recordará, con la forma y fondo del convenio colectivo, que puso límite a la paralización de las actividades del sector, había solicitado permiso para celebrar este martes una manifestación de protesta. La autorización no ha sido concedida.

Muchos trabajadores de la Construcción se han sentido aliviados con la negativa gubernativa; no renuncian a sus aspiraciones y reivindicaciones, pero prefieren, al menos de momento, un poco descanso en esa difícil tarea de las asambleas y de las manifestaciones.

Peña At, Bilbao

Mañana, sorteo del Campeonato de Mus

Mañana se celebra, en su domicilio social, a las nueve de la noche, el sorteo para el emparejamiento y orden de encuentros del Campeonato de Mus de la Peña Ath. Bilbao, en nuestra ciudad, cumplido el cupo de 64 parejas inscritas.

Pueden asistir al acto del sorteo todos los jugadores inscritos y cuantas personas lo deseen.

El jueves, a partir de las ocho y media, comenzarán las partidas de eliminatorias. Estas partidas se seguirán jugando, a razón de cuatro por jornada, los días siguientes comprendidos de viernes a lunes, con descanso, pues, en el fin de semana.

La organización del Campeonato anuncia que se dará media hora de tolerancia para el comienzo de las partidas, a partir del horario señalado.

...NCO DE FOMENTO, S. A.

...mblea General de Tenedores de Bonos de Caja «EMISION NOVIEMBRE 1972» del antiguo Banco Industrial de León SEGUNDA CONVOCATORIA

...Por no haberse solicitado tarjetas de asistencia ...e delegación en número suficiente para celebrar ...imera convocatoria la Asamblea General de Te... ...res de bonos de caja de esta emisión, convocada ...a el día 20 del corriente mes de abril, a las once ...s, en la Sucursal del Banco de Fomento en León, ...a de Santo Domingo, número 4, de acuerdo con ...spuesto en los artículos 9.º y 12.º y concordan... ...de los Estatutos por los que se rige el Sindicato ...onistas, se avisa a los señores tenedores de bonos ...la citada Asamblea tendrá lugar, en segunda ...ocatoria, el día 20 del próximo mes de mayo, en ...ismo lugar y a la misma hora, de acuerdo con ...revisto en el anuncio publicado oportunamente, ...n el mismo siguiente orden del día:

1.º.—Aprobar la elevación hasta el 10 por ciento ...al del interés de los bonos de caja de esta emi... ..., propuesta por el Consejo de Administración del ...co, sin alteración de las demás condiciones de ...misión y previa la correspondiente autorización ...inistrativa.

2.º.—Trasladar el domicilio del Sindicato de Te... ...res de bonos de caja de la emisión a la sede cen... ...del Banco de Fomento, en Madrid, Paseo de la ...tellana, números 92, 94 y 96.

3.º.—Autorizar al Comisario del Sindicato de Te... ...res de bonos de caja de la emisión a la sede cen... ...co de Fomento los acuerdos que adopte la Asam... ...sobre los puntos anteriores, modificando en lo ...sario la escritura de emisión y los Estatutos por ...que se rige el Sindicato.

4.º.—Lectura y aprobación, si procede, del acta ...la Asamblea.

Las tarjetas de asistencia y de delegación expe... ...as para la primera convocatoria serán válidas ...a esta segunda.

Madrid, 15 de abril de 1978.—EL COMISARIO.

Sucesos en los pueblos

Automovilista muerto

CORDOVILLA LA REAL.—Contra el muro del puente sobre el Pisuerga, en la carretera de Quintana del Puente a la C-617 (Palencia-Astudillo), se estrelló el turismo PM-110.338, conducido por Juan Mínguez Cancho, de 26 años, que resultó muerto. Le acompañaba Francisca Martínez Orozco, de 23, que sufrió lesiones leves.

El accidente, en tramo recto con estrechamiento, se produjo, al parecer, por distracción del automovilista.

"Aquí en esto"

ALAMO SALAZAR

Darle a la lengua

Martes 18 Abril 1978

El teléfono

Palencia ha experimentado un importante incremento en lo que al servicio telefónico se refiere.

Por ejemplo, si nos circunscribimos al año actual van a ser 61 las localidades de la provincia que no tenían servicio telefónico el día 1 de enero pasado y que sí van a tenerlo el 31 de diciembre próximo.

En la actualidad, el número de localidades palentinas con teléfono es de 215; naturalmente, entre esas localidades están la capital y las de mayor población; sea como fuere, según los datos actuales, disponen de servicio telefónico un 88 por 100 de la población provincial. Son al parecer 160 pueblos (indudablemente los más pequeños, los de menor número de habitantes) los que todavía no cuentan con teléfono; suponen únicamente el siete y medio por ciento de la población provincial; el otro 4'5 por ciento de esta población palentina corresponde a 75 localidades en las que, en la actualidad se está procediendo a la instalación de este servicio, instalaciones sujetas a un convenio entre la Telefónica, la Diputación palentina y la Gerencia del Plan de Tierra de Campos.

He ahí, como —sin querer— hemos soltado la espita y les hemos lanzado a ustedes —lectores y amigos— toda una interesante información en torno al teléfono en Palencia.

Tenemos muchos más datos, amigos.

...Pero no se asusten; les dejamos ya de información.

Nos interesa únicamente —de ese cúmulo de datos que uno tiene sobre la mesa de trabajo— el correspondiente al número de conferencias que a lo largo del año celebramos los de aquí en esto.

...Ni más ni menos que 5.600.000, en números redondos. Más de cinco millones y medio de conferencias telefónicas al año. Como les hemos prometido no abrumarles con más datos, les dejamos a cada uno de ustedes la libertad de dividir por doce o por 365, esos 5.600.000 de conferencias, para que deduzcan las que se celebran al mes y al día. Indudablemente son muchos; si esto se lo cuenta a los abuelos de nuestras generaciones, no se lo creen, o piensan que los de ahora estamos locos.

Hablar, hablar, hablar, amigos: ¡qué importante es el hablar!, ¡qué indispensable es la conversación!

...Y, ¡qué extraordinario servicio nos hace el teléfono!

A tal extremo hemos llegado, que a veces el hombre reventaría si no hablase.

Es la gracia de la comunicación entre las personas, entre unos y otros; hablar para pedir, hablar para ofrecer, hablar para manifestar una situacin del espíritu, hablar por pura necesidad fisiológica, hablar para aclarar una circunstancia.

No hay más remedio que hablar, y cuando existe una imposibilidad física para la charla verbal, se recurre a la mímica o a la telecomunicación, a los signos; ahí está en lenguaje de las manos y los gestos en los sordomudos, y ahí está ese mismo lenguaje en los cartujos y en los cistercienses.

de distancia, ahí está el teléfono. Y le damos rienda suelta a la lengua. a París; desde Sevilla a Palencia...

Así vamos haciendo esa estupenda recolección del espíritu, a través de la palabra, porque el que habla es como el que siembra, y el que escucha es como el que recoge, en el pensamiento de Pitágoras.

Necesidad imperiosa del hablar, del comunicarse del verterse en los demás, de comprenderse, de identificarse. Por ello surgieron en su día tantos y tantos inventos. Pero no cabe duda que, en este orden, el mejor de ellos es el teléfono.

Uno tiene una hermana misionera en la selva amazónica, en Perú; por aquellos frondosos vericuetos no hay más teléfono que el de las señales de humo, de los viejos incas; pero cuando baja a Lima (una vez al año) hablamos por teléfono, y, ¡qué bien!, el estupendo artilugio de los cables submarinos ponen en contacto la gracia de los corazones; y hablamos; y hablamos con más claridad que si hacemos una llamada automática a Valladolid.

Estupendo artefacto (en el buen sentido de la palabra) este del teléfono. Ahora —más que nunca— el hombre necesita explayarse en la charla, que es verdad lo que Mateo Alemán enseña: «La conversación espacia los ánimos». Ahora más que nunca la sociedad necesita de comunicarse, para romper tensiones.

Por ello amigos, es bueno eso de las 5.600.000 conferencias telefónicas de los palentinos, a lo largo del año.

LETRAS DE LUTO

—Confortado con los Santos Sacramentos, entregó su alma a Dios, en Palencia, don José de la Fuente Pelaz, a los 68 años de edad.

El finado destacó por su laboriosidad, trato afable y hombría de bien, que le granjearon generales aprecios.

Expresamos nuestro pésame a su apenada esposa doña Piedad Pérez de la Fuente; hijos Prudencio y Crispina de la Fuente Pérez; hijos políticos, hermanos Tomasa y Lorenza, hermanos políticos, nieta, primos y demás familia.

—Se cumple el primer aniversario del fallecimiento de doña Bernardina Ibáñez Poza, ocurrido en Palencia, el 18 de abril de 1977, a los 80 años de edad.

Perdura su recuerdo en la memoria de los que la conocieron y supieron de sus virtudes personales, natural sencillo y bondadoso y amor a la familia, que tantos respetos y afectos la granjearon en vida.

En esta triste fecha renovamos nuestra condolencia a sus afligidos hijos Primi, Juliana y Maximiliano Centeno Ibáñez; hijos políticos, nietos, bisnietas, hermana María, sobrinos, primos y demás parientes.

El tiempo en Palencia

DATOS DE LA CAPITAL

Datos del tiempo en la capital, según el parte facilitado este mediodía por el Observatorio Provincial:

Barómetro:

A las 18 horas del domingo: 699,8.

A las 8 horas del lunes: 701.5.

Temperaturas:

Máxima del domingo: 15,0 grados.

Mínima del lunes: 7,8 grados.

Dirección del viento:

A las 18 horas del domingo: SO.

A las 8 horas del lunes: Calma.

No hubo lluvia y la humedad relativa media del aire es del 67 por ciento.

M.C.D.2022

ACTUALIDAD LOCAL

Se celebró la manifestación por la Autonomía de Castilla y L

Desde el Salón, desfiló por la calle Mayor, concentrándo en la Plaza Mayor, donde se leyó un manifie

"Castilla y León, una región oprimida y expoliada, la autonomia como nece imperiosa y necesaria participación del pueblo en ella", puntos fundamentales del mani

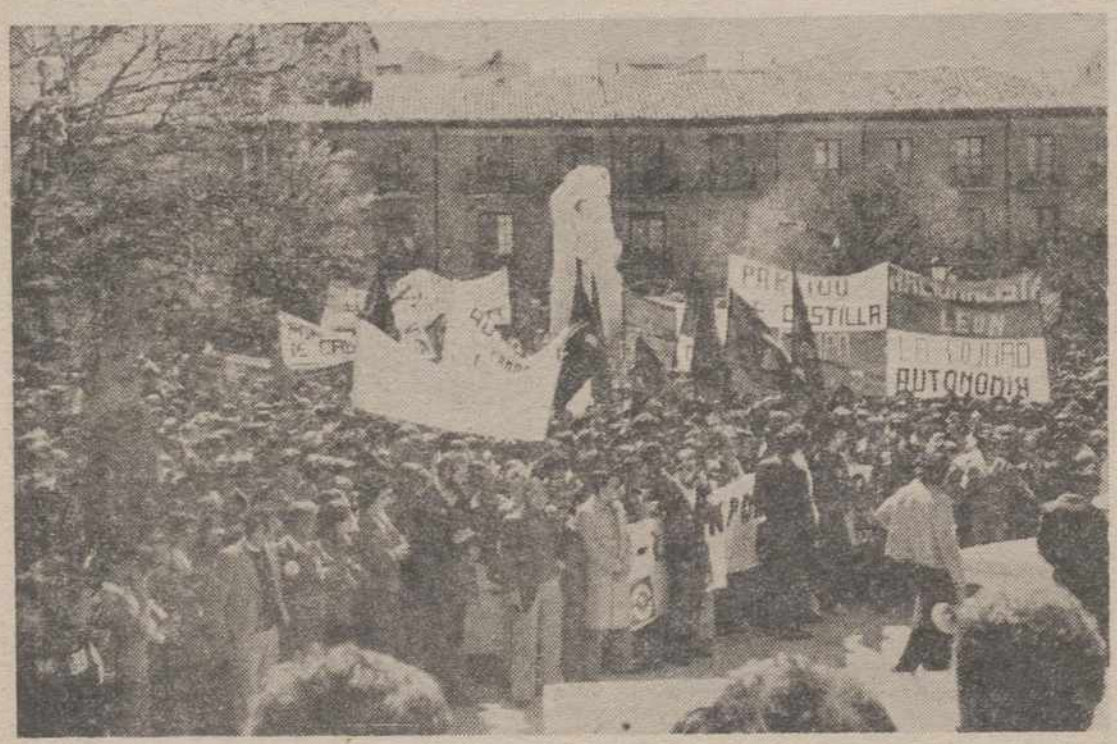

Aspecto del cuadrilátero central, en la Plaza Mayor durante la lectura del manifiesto pro autonomía de Castilla y León.—(Foto-LUIS)

Se celebró el domingo, en esta ciudad, la manifestación autorizada, organizada por el plenario de partidos políticos de Palencia y comprendida dentro de las jornadas palentinas por la autonomía de Castilla y León.

Otra jornada fue la del sábado día 15, en el Pabellón Deportivo, con un festival popular de canciones castellano-leonesas, y se completarán las mismas el próximo domingo 23, con la concentración regional en Villalar de los Comuneros (Valladolid).

En la manifestación de la mañana del domingo, participaron representaciones de los partidos políticos: Movimiento Comunista de Castilla y León, Partido Carlista de Castilla-León, PSOE, PSP, Partido del Trabajo de España, UCD, PCE, PCT y Alianza Popular, así como palentinos en general, componiendo una congregación muy nutrida de personas, casi en su mayoría jóvenes de la capital, con algunas agregaciones de pueblos de la provincia.

La manifestación se organizó alrededor de las doce del mediodía, en el Parque del "Salón". Encabezan la misma tres parlamentarios de UCD: Jesús Hervella García (diputado), José Luis Alonso Almodóvar y José Luis López Henares (senadores); y presidentes o directivos de los distintos partidos representados. Figuraban distintas banderas y pancartas con inscripciones éstas alusivas, como: "Castilla y León por la autonomía", "Los pueblos castellano-leonés en la lucha por su liberación", "Partido Nacionalista de Castilla y León. El campo y la ciudad por la autonomía", etcétera.

Alrededor de las doce y media se puso en movimiento la manifestación, desde "El Salón". En este momento, la representación del PSOE, en la que figuraba el diputado a Cortes por Palencia y miembro del mismo, Vicente Gutiérrez Pascual, se retiró del desfile, por desacuerdo con algunos aspectos de la organización.

La manifestación, ya sin dicho partido, desfiló por la calle Mayor, con dirección calle Don Sancho-Plaza Mayor, donde se haría la concentración. Por el recorrido, los asistentes fueron pronunciando a coro algunos gritos, como: "Castilla, despierta, ya se acabó la siesta", "Castilla entera se siente comunera", "Castilla, León, por su liberación", "Ia, ia, ia, Castilla por su autonomía", con cánticos, como el "No nos moverán...". Al paso de la comitiva por las calles, se invitaba al público que veía pasar la manifestación, a incorporarse a ésta. Al llegar ante el Palacio de la Diputación Provincial, la manifestación se paró ante la fachada principal, donde ondeaban la Bandera Nacional y el pendón morado de la ciudad. Los manifestantes, a voz en grito, pidieron: "El pendón de Castilla al balcón". Y como no se incorporase dicho estandarte, se gritó: "Diputación, dimisión".

Cuando unos muchachos que integraban el cortejo, pusieron en la fachada el pendón castellano que ellos mismos portaban, se reanudó la manifestación, que finalizó en la Plaza Mayor, ante el edificio del Ayuntamiento, en cuyo balcón central ondeaban la Bandera de España, y el pendón rojo de Castilla, y el pendón morado.

En el pórtico del Ayuntamiento se colocó la presidencia, mientras los demás asistentes ocupaban el centro de la Plaza.

EL MANIFIESTO DE CASTILLA Y LEON

Hecho el silencio de los gritos y cánticos alusivos al acto, se procedió a la lectura del "Manifiesto de Castilla y León", editado al efecto, y repartido. Dio lectura al mismo uno de los jóvenes asistentes.

Dicho manifiesto contiene tres partes: Castilla y León, una región oprimida y expoliada", "La autonomía como necesidad imperiosa" y "Necesaria participación del pueblo en la consecución de la autonomía para el régimen preautonómico como objetivo inmediato".

En la primera se destaca que Castilla y León es una región oprimida y expoliada. "En el terreno económico —dice— Castilla y León configuran una situación típica de subdesarrollo; es decir, la situación de una región rica en recursos materiales y humanos, pero sometida a una continua fuga de los mismos y cada vez más mísera y expoliada". En el segundo punto se indica que: "Desde el punto de vista jurídico, un Estatuto de Autonomía es una ley que tiene rango constitucional, mediante el cual el pueblo castellano-leonés se dotaría de instituciones de autogobierno y competencias autonómicas propias, dentro de los límites de una constitución democrática". Que "La consecución del Estatuto de Autonomía es una existencia ineludible para impulsar un auténtico desarrollo económico, social y cultural de nuestra región" y que tellanos-leoneses neceu autonomía de carácter igualitario con los dem del Estado español".

En cuanto al tercer destacar que: "La ob régimen preautonómico rá en una posición m ble para lograr la au finitiva y la definició tra personalidad re prestará una valiosa periencia para el futu volvimiento democrát togobierno y nos servi pedir el progresivo de nomico y que se siga h más el futuro de nues propugna: "Que la del Estatuto de Autono lice con el contexto de debate público con la ción de todas las fuer y sociales de la región a la Asamblea de Par a que acelere el proce dor para la consecuci preautonomía lo más los intereses de la re mos a la participación vilización popular pa a Castilla y León su personalidad".

Tras la lectura de fiesto y con vivas a León, se dio por termi to, disolviéndose los tes en perfecto orden.

Por la tarde, algunos jóvenes se reunieron en "El Viejo", en excursi tivas y meriendas cam

Otro aspecto de la manifestación pro autonomía castell en la Plaza Mayor.—(Foto LUIS)

Cine-Club "Calle Mayor"

Programación para el último trimestre

Como es habitual, en el Cine Club "Calle Mayor" ya tiene programado su tercer y último trimestre del presente curso que finalizará el día 12 de junio. Su programa contiene títulos muy importantes con lo que de una manera brillante se clausurará otra nueva temporada cinematográfica dentro de sus actividades.

En el mes de abril se proyectaron obras como "Myra Breckinridge" de Michael Sarne, norteamericana, film estructurado en forma de "comic"; "Joe Hill", de Bo Winderberg, sueca, premiada por el jurado del Festival de Cannes de 1971. Nominada para el Oscar ese mismo año y presentada en el Festival Internacional de Cine de Valladolid.

Bertrand Tavernier considerado como un director importante de última hora en la cinematografía francesa y del que se espera una verdadera obra maestra, veremos "Que empiece la fiesta".

"Lo importante es amar", es el cuarto film del presente mes, dirigido por Andrzej Zulawski, lleva como intérpretes a nombres tan prestigiosos como Romy Schneider y Fabio Testi.

Mayo da paso a "Un puñado de amor" film de Vilgot Sjöman presentada en el festival de Cannes de 1974 y premio San Gregorio de 1976, de la Semana Internacional de Cine de Valladolid.

Canadá vuelve a nuestra pantalla con un film de Gilles Carle titulado "La verdadera naturaleza de Bernadette", presentada en el Festival de Cannes de 1972.

Un film al estilo de Jena-Luc Godar se presenta con "Lilly aime-moi", de Maurice Dugowson director del nuevo cine francés.

Alain Desnais con "La guerra ha terminado" finaliza el programa del mes de mayo. No necesitamos decir nada más dada la importancia de su realizador.

Junio: Bélgica, Inglaterra, Italia y Rusia, nos dan punto final al programa, sus títulos: "La jaula de los osos", Marian Handwerker; "El gran McGonagall", de Joseph Mcgrath; "Queremos los coroneles", de Mario Monicelli, y para la sesión núm. 630 con la que finaliza la presente temporada "Los amaneceres son aquí tranquilos", de Stanislau Rostotski, Gran Premio del Festival de Moscú de 1973.

Lea nuestro suplemento agrícola todas las semanas.

Del 18 al 22, en Palencia

Exposición - venta reproductores selectos ganado ovino de raza ch

Organizada por la Asociación Nacional de Criadores de ganado ovino selecto de raza Churra, va a celebrarse en Palencia la IX Exposición Venta de Reproductores Selectos de Ganado Ovino de Raza Churra.

PROGRAMA

Día 18 de abril entrada del ganado.

Día 19, calificación del ganado por técnicos en Morfogía animal del Ministerio de Agricultura.

A las 7'30 de la tarde, en el Hotel "Rey Sancho de Castilla", conferencia a cargo de don Emilio Ojeda Sahagún, direc del Libro Genealógico Churra, a continuac de premios a los ga efectivos inscritos en nealógico que más de producción hayan en el control de sus continuación, vino es cido a las autoridade e invitados al acto.

Día 20, confección animales adquiridos rección General en Cultura, calle Onési (frente al Gobierno C

Días 21, 22, salida

M.C.D.2022

ACTUALIDAD LOCAL

miento de Palencia

unación antirrábica y amiento antihidatidico

ALDE DE PALENCIA HACE SABER:

el fin de impedir el de- propagación de la ra- stes hidatidicos en los evitar el contagio al y ordenada por el Exce- Sr. Gobernador Civil de incia, la campaña de va- ntirrábica y tratamien- idatidico obligatoria de para el año actual, esta dispone lo siguiente:

—Se recuerda a todos de perros la obligación de proceder a la va- antirrábica y trata- antihitidico de dichos y a su reconocimiento

—Dicha vacunación y iento se realizará por el Veterinario Municipal, días laborables desde las la mañana hasta las s en las dependencias situadas en el Mata- nicipal (excepto los sá-

—Por cada perro vacu- tratado se expedirá una anitaria con la que el odrá justificar la vacu- siendo imprescindible di- eta en los traslados de del animal.

—Los propietarios de los perros vacunados en años anteriores presentarán la tarjeta que les fue expedida por el Servicio Veterinario Municipal.

—La vacunación comenzará el día 17 de abril y terminará el día 30 de junio.

Sexto.—Transcurrido el plazo señalado todos los perros que no hayan sido vacunados serán recogidos y sacrificados, excepto si en el plazo de 48 horas son reclamados por sus dueños, en cuyo caso serán vacunados previamente a su entrega aparte de las sanciones establecidas.

Séptimo.—Queda prohibida la entrada de perros en la capital sin que los dueños acrediten con el correspondiente certificado-tarjeta de sanidad que se hayan vacunado contra la rabia y tratados contra la hidatidosis (quistes hidatídicos).

Octavo.—El incumplimiento de todo lo ordenado será sancionado con el máximo rigor.

Palencia, 15 de abril de 1978.

EL ALCALDE

Notas y comunicados

SINTICATO UNITARIO PRESENTACION

El próximo martes, día 18, a las 7,30 de la tarde, en el salón de actos de la AISS, se realizara la presentación en Palencia del Sindicato Unitario.

Intervendrán en este acto de presentación, Francisco Esteban y Angel Acevedo, del Secretariado Confederal del S. U.; Miguel Adrián, secretario provincial del S. U. y dirigente de la reciente huelga de la Construcción y José Mancho del Sindicato Unitario de Palencia.

La federación de Palencia del Sindicato Unitario hace un llamamiento a todos los trabajadores a que acudan a este acto de presentación, en el que el Sindicato Unitario expondrá su postura y alternativas ante la actual situación económica y sindical.

En otro orden de cosas, comunicamos a todos los afiliados y trabajadores en general, que la nueva sede del Sindicato Unitario se encuentra situada en la calle General Mola, núm. 128, bajo y que su teléfono es el 72 26 44.

Agradecemos de antemano su asistencia a todos los trabajadores palentinos.

Palencia, a 17 de Abril de 1978.

Sindicato Unitario

Delegación Provincial de Agricultura

Elecciones a Cámaras Agrarias

El Consejo de Ministros, reunido en el dia de ayer, aprobó entre otros un Decreto por el que se amplió el plazo para las elecciones a Cámaras Agrarias que en el ámbito local se aplazaron hasta el próximo día 21 de mayo.

Los censos que en la actualidad se hallan expuestos en Cámaras Agrarios vuelven a tener el carácter de provisionales y se abre un nuevo período de reclamaciones ante la Junta Provincial que finaliza el próximo martes 18. Se advierte a todos los interesados la obligatoriedad de presentar sus reclamaciones debidamente documentadas.

Las resoluciones a nivel provincial podrán ser remitidas en segunda instancia ante la Junta Central durante los días 24 al 27 de abril, ambos inclusive. La exposición pública de los censos definitivos se llevará a cabo el día primero de mayo.

Sindicato I. Profesores de A.I.S.S.

Comunicado de los Profesores del Centro de F.P. "Virgen de la Calle"

Los profesores de Formación Profesional de A.I.S.S., que representan un colectivo de unos cuatro mil y con cincuenta mil alumnos en sus 120 centros en el país, tenemos planteados desde cursos pasados una serie de problemas que exponemos a la opinión pública.

El primero y fundamental es que nos hallamos en una situación de inestabilidad profesional, ya que ante la anunciada desaparición de A.I.S.S., no se nos ha adscrito a otro Departamento afín a la labor que desempeñamos.

De otro lado, el funcionamiento académico no se ha adaptado a la normativa sobre gestión democrática de los Centros de Enseñanza.

A la inestabilidad y falta de gestión democrática hay que añadir una situación económica precaria, y un horario de trabajo muy superior al de otros colectivos que imparten las mismas enseñanzas.

Habida cuenta que la respuesta de la Administración ante nuestras peticiones no permite prever ninguna solución a estos problemas, nuestro Sindicato, después de varias reuniones en que se ha estudiado el tema, ha entendido que no queda otra alternativa que plantear conflicto colectivo, acordado para el día 18 del presente mes.

Los puntos centrales que resumen nuestra petición, son:

Primero. — Integración total de todo el personal docente.

Segundo. — Gestión democrática de los Centros y elaboración del Estatuto del Profesorado.

Tercero. — Actualización de los sueldos.

Deseamos que los problemas aquí planteados sean comprendidos por alumnos, padres de alumnos y opinión pública, ante la demanda de nuestras justas reivindicaciones.

Palencia, 15 de abril de 1978.

(Siguen 12 firmas)

REGISTRO CIVIL

NACIMIENTOS. — Juan Antonio Tazo Paramio, de Mariano y Elvira; Rossana Campo Arnaiz, de Miguel y Rosalía; David Manzano Rodríguez, de Elías y María del Pilar; Miguel de Frado Santos, de Julián y Esther; Sonia Félix Porris, de Román y María Luisa; Luis María Ramírez Arija, de Luis y Daniela; María del Henar Tomé Helguera, de Vicente y Lourdes; Rubén Argüello González, de Jesús y María de los Angeles; David Herrera Torrellas, de Julio y María Teresa; Félix Gutiérrez Gutiérrez, de Alejandro y María Luisa; Pedro Víctor Bahillo Prieto, de Eugenio Teófilo y María Fe; Enrique Vidal Carazo, de José y María Soledad; Andrés Villegas González, de Vicente y María Luz.

MATRIMONIOS.—Luis Miguel Sánchez-Moncayo Hermoso, con Belén Diego Gómez; José Martín Martín, con Lourdes Antón Pedrosa; Miguel Angel Santiago Pastor, con María del Carmen García Estébanez; Vicente Aguado Martín, con Natividad Lobete Herrezuelo.

DEFUNCIONES. — Victoria Gómez Ruiz, de 91 años de edad; Emilia Barón Villamuera, de 87 años; José Avelino de la Fuente Pelaz, de 68 años.

ja de Ahorros stamos de Palencia

ION DE CONSEJEROS RALES EN REPRESEN- TACION DE LOS IMPOSITORES

O NOTARIAL PARA EL OMBRAMIENTO DE OMPROMISARIOS

uerdo con las normas es- s en el R/D. 2.290/77, de osto sobre la participa- los impositores en los ór- e gobierno de las Cajas ros, la Comisión Electo- a CAJA DE AHORROS STAMOS DE PALENCIA, a al sorteo para la de- n de compromisarios, con a las siguientes direc-

El sorteo se efectuará en Social de esta Caja de y Préstamos de Palencia 11), el próximo día 2 de las doce horas.

El acto será público para sitores de la Entidad y ará en presencia de un del Ilustre Colegio de Pa-

A través del sorteo serán os seiscientos compromi- entre los impositores in- en el Censo General que ntra expuesto en la Ofi- ntral y en cada una de s Oficinas de esta Caja, consulta e información teresados.

Dentro del plazo de tres iles siguientes al de este los impositores podrán r ante la Comisión Elec- r escrito, las reclamacio- mpugnaciones del Censo men oportunas.

En el supuesto de cuen- titularidad múltiple y del plazo señalado en el anterior, los interesa- án indicar a la Comisión el nombre del titular de considerarse, en su ignado.

Se advierte a los posibles de Ahorro-Infantil, ma- edad, de que deberán tales libretas en otras ro Ordinario, al objeto participar en el sorteo, ndose que si en el plazo días a contar del si- de la publicación de este no hiciesen uso de esta renunciaran al derecho ipar en el mismo.

a, 15 de abril de 1978.

OMISION ELECTORAL

UNA DE LAS PELICULAS MAS IMPORTANTES DE LA HISTORIA DEL CINE

MIERCOLES 19 ABRIL

CINE REY DON SANCHO

Versión íntegra DOBLADA AL ESPAÑOL

TODOS LOS DIAS SESIONES 5-8-10'30 noche

IMPORTANTE: Para mayor comodidad del público, la sesión de las 8 tarde, será numerada todos los días, estando a la venta las localidades con tres días de antelación en taquilla

(Mayores de 18 años)

M.C.D.2022

INFORMACION PROVINCIAL

GUARDO

En el último pleno municipa

Utilización del Pendón de Castilla.-Preparando los feste

Presidido por el alcalde D. Luis de Felipe Martínez y con la asistencia de ocho concejales y el secretario don Horacio Potes, tuvo lugar en nuestro Ayuntamiento el pleno mensual municipal, el día 6. A continuación pasó a dar con pelos y señales los acuerdos.

En primer lugar se leyó el acta de la sesión anterior, siendo aprobada por unanimidad. Después se pasó a los asuntos del "orden del día", entre los que destacamos:

CABINAS TELEFONICAS.—Se da cuenta a la Corporación de la aceptación por parte de la Compañía Telefónica de la propuesta de instalación de nuevas cabinas telefónicas en Guardo. Se discuten los lugares más idóneos. Se acuerda unánimemente que las dos cabinas sean instaladas en los barrios de las Rozas y de Explosivos.

ADQUISICION DE FINCAS PARA EL MERCADO DE GANADOS. — Dada cuenta a la Corporación del expediente que se tramita para adquirir las fincas contiguas a los terrenos de este Ayuntamiento en la zona de La Tejera, que permitirán dar entrada al Ferial por la carretera de Cervera, que fue iniciado mediante acuerdo corporativo de fecha 2 de marzo pasado, por el que se declaró de urgencia la adquisición de las fincas propiedad de don Didimo Villacorta Macho y doña Elicia Fernández Pérez, y vistos los informes del técnico municipal y secretario de la Corporación, se acordó unánimemente: 1.º Proceder a la adquisición con caracter de urgencia, sin tramitación de expediente de concurso al amparo de lo dispuesto en el vigente Reglamento de Contratación de las Corporaciones locales, de las fincas cuyos propietarios antes se han citado y que dichas fincas son necesarias para la ampliación del recinto y accesos al Mercado de Ganados en esta villa, cuyas obras han de ejecutarse en el presente ejercicio. 2.º Fijar como precio de estos terrenos el de 200 pesetas por metro cuadrado. 3.º Facultar expresamente al Sr. alcalde para el otorgamiento de la correspondiente escritura pública.

PENDON DE CASTILLA. — A propuesta de la presidencia y después de dar lectura a una carta del presidente de la Diputación Provincial, se acuerda unánimemente adquirir un ejemplar del Pendón de Castilla para colocarlo en el balcón de la alcaldía junto a la bandera nacional.

RECURSO DE ANTRACITAS DE VELILLA, S. A.—Visto el recurso de reposición interpuesto por la empresa Antracitas de Velilla, S. A., basado en la existencia de defectos formales en el contenido de la comunicación del acuerdo de fecha 13 de enero de 1978, por el que se desestimaba un escrito de alegaciones de dicha empresa referente a la instalación de una tubería de desagüe por el camino Picón y Soler propiedad de D Eugenio Alvarez, y oído el informe de secretaría, se acuerda contestar al recurrente lo siguiente:

Primero: Que eefctivamente no se dice expresamente en la comunicación de fecha 18 de enero de 1978 que no es definitiva en vía administrativa, pero ello se deduce de los recursos que se conceden, pues al estimarse procedente el de reposición, sin ser potestativo, queda claro que no se ha agotado la vía administrativa. Además, sin discutir la prevalencia del Art. 311 del Reglamento de Organización, Funcionamiento y Régimen Jurídico de las corporaciones locales, se expresa así: "El oficio de notificación deberá contener la providencia, decreto o acuerdo íntegro, indicación de los recursos procedentes, autoridad o corporación ante la cual se han de presentar y término para interponerlos, con la advertencia de que no obstante, los interesados podrán utilizar cualquier otro si lo creen procedente".

Segundo: Que tampoco se indica que en el caso de que no se conteste al recurso de reposición, existe un plazo de un año desde la fecha de interposición, a tenor de lo dispuesto en el artículo 52-2 de la Ley de lo Contencioso-Administrativo para interponer el Contencioso-Administrativo, pero esta omisión se debe a que siempre se pensó en contestar el recurso.

Tercero: Que con lo e creemos haber accedido tición de la referida em entendemos que queda mentada la comunicación ferencia.

INFORMACION SOBR TEJOS. — Por D. Luis se informa a la Corpora las gestiones y actos prep realizados para la progra de los Festejos que han brarse durante las próxim tas patronales de esta vi relación al acuerdo ado 2 de marzo pasado sobre mación de la comisión, m el señor Castrillo que en pedir a las distintas insti que nombren su represen la comisión de fiestas, el concejales nombrados al las personas que conside idóneas para este menes do replicado por el señor y varios asistentes que dida no es muy democrát de esta forma parece que signados por la Corpora vez de ser elegidos por l tas Asociaciones e Institu

Respecto a la asigna el presente ejercicio por tamiento para gastos de se acordó consignar la que figura en el pasado incrementada en 21 por máximo.

El Corresponsal, RE

BANCO DE FOMENTO, S. A.

Asamblea General de Tenedores de Bonos de Caja «EMISION DICIEMBRE 1972» del antiguo Banco Industrial de León SEGUNDA CONVOCATORIA

Por no haberse solicitado tarjetas de asistencia ni de delegación en número suficiente para celebrar en primera convocatoria la Asamblea General de Tenedores de bonos de caja de esta emisión, convocada para el día 20 del corriente mes de abril, a las once horas y treinta minutos, en la Sucursal del Banco de Fomento en León, Plaza de Santo Domingo, número 4, de acuerdo con lo dispuesto en los artículos 9.º, 12.º y concordantes de los Estatutos por los que se rige el Sindicato de bonistas, se avisa a los señores tenedores de bonos que la citada Asamblea tendrá lugar, en segunda convocatoria, el día 20 del próximo mes de mayo, en el mismo lugar y a la misma hora, de acuerdo con lo previsto en el anuncio publicado oportunamente, y con el mismo siguiente orden del día:

1.º.—Aprobar la elevación hasta el 10 por 100 anual del interés de los bonos de caja de esta emisión, propuesta por el Consejo de Administración del Banco, sin alteración de las demás condiciones de la emisión y previa la correspondiente autorización administrativa.

2.º.—Trasladar el domicilio del Sindicato de Tenedores de bonos de caja de la emisión a la sede central del Banco de Fomento, en Madrid, Paseo de la Castellana, números 92, 94 y 96.

3.º.—Autorizar al Comisario del Sindicato de Tenedores de bonos de caja para que formalice con el Banco de Fomento los acuerdos que adopte la Asamblea sobre los puntos anteriores, modificando en lo necesario la escritura de emisión y los Estatutos por los que se rige el Sindicato.

4.º.—Lectura y aprobación, si procede, del acta de la Asamblea.

Las tarjetas de asistencia y de delegación expedidas para la primera convocatoria serán válidas para esta segunda.

Madrid, 15 de abril de 1978.—EL COMISARIO.

electrodomésticos

Míele

distribuidor: electrogar mayor

Villarrobejo

Clausura de un cur de praticultu

Ha tenido lugar la clausura del curso de Praticultura que el SEAF-PPO ha venido desarrollando en la localidad de rrobejo desde el día 1 ciembre de 1977.

Comenzó el acto con la de la memoria del cur monitor del mismo, don trio Boyano Romero, qu ñó los datos y activida importantes tales como de 18 a 22 horas, total impartidas, 300, alumnos tes, 17 y enseñanzas im Toma de muestras para de suelos, manejo y cons del tractor y máquinas abonados, siembras, pas nocimiento de climatol tánica y química, seguri giene.

A continuación, el alu Eleuterio Andrés Monte unas palabras de agrade en nombre de todos sus ñeros. Después de la en carnets a los alumnos, palabra el alcalde del pio, don Abundio Laso dez, quien solicitó la del Servicio para poster ciones. Tras unas pala instructor jefe de A SEAF-PPO, don Marcel nuel, que analizó breve problemática actual del y la acción formativa. acto el director provin SEAF-PPO, don Pablo gro Duque, resumiendo casos y ampliando en puntos más importantes nados anteriormente.

†

LA ILUSTRISIMA SEÑORA

Doña María del Pilar Matamoros Parareda

FALLECIO EN VALLADOLID EL DIA 14 DE ABRIL DE 1978

A los 41 años de edad

Habiendo recibido los Santos Sacramentos

D. E. P.

Su esposo Eduardo Carrión Moyano; hijos Eduardo, Luis Alberto, Alfonso, Francisco Javier y Alvaro; padres Luis y María Francisca; padres políticos Eduardo y Palmira; hermanos María Angeles y Rafael; Luis y Pilar; María Francisca y Antonio; Alfonsa y Juan; Paloma y Santiago; Gema y Jaime; tíos María y Rufino y demás familia,

Suplican una oración por el descanso de su alma.

El sepelio se verificó el día 16, domingo, en el camposanto de Covaleda (Soria).
Funeral en Palencia: El 20 de abril, a las ocho de la tarde, en la parroquia de San Miguel.

M.C.D.2022

CASTILLA Y LEON

...te el 23 de abril

...os Comuneros y su tiempo

...la conquista de Granada ...2), nacía la hipotética uni...cional española y termina...reconquista. Quedaban atrás ...ños de dominación musul... y surgían nuevos conceptos ...der, porque hasta entonces, ...ctos entre reinos venían ...tos por la obligada tarea ...sta de lucha común contra ...sor árabe. Esta unidad se ...ntó, primero, con la muer... Isabel la Católica, por el ...eredaba la reina Juana el ...de Castilla, y después por ...encia que su padre Fernan... Cisneros, imponían desde el ...de Aragón. En los Países ...se alimenta ya el sentido ...der colonialista, esperando la ...de Fernando para unifi... reinos de Castilla y Ara... por medio de la herencia con... en beneficio del Príncipe ... que había nacido en Gan... el año 1500, juntamente ...l siglo, lo que permite iden... claramente la cronología ...s sucesos comuneros.

...3 de enero de 1516 muere ...ndo el Católico y Juana he... el reino de Aragón. Dos me... después (a los 16 años) el ...pe Carlos se hace coronar ...ndes como rey de Castilla ...ación, contra la voluntad del ...lo castellano que no había ...cado incapaz de reinar a la ...de Felipe. El día 19 de sep...re de 1517 desembarca en ...stas asturianas el príncipe ...rios, acompañado de un nu...équito de nobles flamencos, ... los que predominaban los ...s jóvenes del monarca, a ...e concede favores especiales ...to espacio de tiempo, nom...do a Guillermo de Croy (20 ... arzobispo de Toledo, y má...dirigente de la Iglesia espa... Poco después, el monarca ...nco autoriza al mercader ...nt de Gorrevod a introducir ...érica la esclavitud de los ..., trasladando al recién des...to continente unos cinco ...ombres de raza negra. He...como éstos y otros seme... van haciendo germinar la ...a comunera, siendo el pri...mer brote de rebelión en Valencia, con la revuelta de las Germanías (diciembre 1519).

Las costumbres sociales, políticas y religiosas, la forma de ser y de pensar del pueblo sencillo y artesanal, van quedando en poder de la influencia flamenca. En 1520 son convocadas Cortes en Santiago por orden de Carlos I, que quiere obtener servicio y tributo especial para pagar su coronación en Alemania. Toledo se amotina, negando licencia a Padilla para acudir a Galicia, y apoderándose del Alcázar, constituye una junta de Gobierno. Casi simultáneamente se unen a la comunidad de Toledo, León, Valladolid, Zamora, Madrid, Salamanca y Murcia. Tras sobornar a varios procuradores, Carlos I obtiene los votos de servicio, motivo por el cual estalla la insurrección en Segovia, con Juan Bravo al frente y se ajusticia a Rodrigo de Tordesillas, como traidor a la causa comunera. La revolución del pueblo castellano está en marcha. .

El 21 de agosto de 1520 es incendiada Medina del Campo por las tropas adictas a Carlos I, por negarse a entregar diverso material de guerra que había de servir para atacar a Segovia. Ese mismo día entran en el bloque "comunidad", Badajoz, Baeza, Sevilla, Cáceres y PALENCIA. Prosigue la lucha comunera por toda Castilla, y a los tres días del incendio de la plaza vallisoletana, las tropas de Padilla se adueñan de la misma .El cardenal Adriano, regente de Carlos I, sustituye en el mando de las tropas reales a Fonseca.

El 29 de agosto el ejército comunero entra en Tordesillas y visitan sus capitanes (Padilla, Bravo y Zapata) a la reina Juana, que lleva recluida casi once años. La reina nombra a Padilla general de sus ejércitos y la sublevación continúa por toda Castilla, reuniéndose en Valladolid la Santa Junta. El obispo Acuña, al frente de un ejército comunero, realiza importantes conquistas por tierras palentinas, con sitio en Magaz (23-1-1521) y penetrando en Frómista (1-2-1521).

La nobleza, que había apoyado a los insurrectos en sus comienzos, empieza a mantener posiciones inestables, temiendo más a los revolucionarios que a la realeza, y va firmando tratados de servicio al rey Carlos. El 12 de abril de 1521 ,las tropas reales entran en Mora, e incendian una iglesia en la que se refugian tres mil personas (niños, mujeres y ancianos) pereciendo abrasados todos ellos. Esto hace que Acuña reafirme sus posiciones toledanas. Desde que la nobleza abandonó a los comuneros, éstos están condenados a la derrota, y ésta se produce en Villalar, el día 23 de abril de 1521, siendo decapitados al amanecer del siguiente día, Padilla, Bravo y Maldonado (Francisco).

Como premio a los servicios prestados como regente, y merced a las influencias de Carlos I, el cardenal Adriano de Utrech, es elegido Papa ,pasando a la jefatura eclesial con el nombre de Adriano VI. Por este motivo la revuelta comunera brota de nuevo en Toledo, ahora bajo el mando de doña María de Pacheco, viuda de Padilla. Tras 18 meses de luchas internas, Carlos I decreta un perdón general (1-10-1522) excluyendo del mismo a tres centenares de comuneros, a los que se ajusticia en diversos puntos de Castilla, entre ellos, Pedro Maldonado y Villoria.

El 24 de marzo de 1526, en Simancas, es ejecutado a garrote vil, el obispo Acuña, al intentar huir de la prisión y matar al alcaide de la fortaleza. Con este hecho, la historia comunera cierra sus páginas de sangre...

Analizando muy someramente la sublevación popular castellana, vemos que ésta viene marcada por una defensa de sus propios intereses, luchando contra una situación crítica, debida a los excesivos impuestos, el descarado premio hacia los nobles flamencos, y por encima de todo, la caída teológica de un pueblo que tiene marcados acentos religiosos. Fue el levantamiento de los comuneros una auténtica defensa popular, luchando, no contra el poder en sí mismo, sino contra los signos. Juana de Castilla es la figura en torno a la cual giran los acontecimientos políticos; una reina a la que defienden de las ambiciones de su propio hijo, a la que apoyan, a la que veneran, quizá por su impotencia gubernativa.

Los comuneros mantienen la teoría de que no atacan al poder (apoyan a Juana), pero atacan a los signos de ese poder en que se manifiesta, con marcado acento extranjerizante, lo que hoy llamaríamos "poder colonial múltiple".

Europa era por aquellos años un ente cultural en expansión. Las corrientes doctrinales de Erasmo y de Maquiavelo se reparten, y llegan a los distintos puntos según las preferencias. Podíamos decir que los comuneros hicieron una revolución al estilo moderno, destituyendo a los representantes del poder, y creando auténticas comunidades de base, lo que, en signos de mayor violencia fue la revolución francesa, ya inmersa en las doctrinas de Rousseau o Montesquieu. Los comuneros de Castilla adelantaron en tres siglos el socialismo humanizante, y dejaron también huella en la sublevación del general Riego, a mediados del XIX. Ahora en 1978, Castilla va a rendir homenaje en Villalar a aquellos auténticos héroes populares ,luchadores del pueblo y para el pueblo, para sus costumbres, su religión e ideología.

El gran poeta Luis López Alvarez, nos deja para cierre este fragmento, dedicado a la nostalgia comunera:

"Desde entonces, ya Castilla
no se ha vuelto a levantar,
en manos de rey bastardo,
o de regente falaz,
siempre añorando una junta
o esperando a un capitán".

Enemérito Antolín Alonso

COMPRAMOS

LOCAL PLANTA BAJA

ENTIDAD DE AMBITO NACIONAL NECESITARIA PARA SUS OFICINAS UN LOCAL EN PLANTA BAJA. ZONA CENTRICA, 150 a 200 m2. OFERTAS: REMITIENDO PLANO E INDICANDO SITUACION AL APARTADO DE CORREOS 257 DE VALLADOLID

EL SEÑOR

Don José de la Fuente Pelaz

falleció en Palencia el día 17 de abril de 1978
A LOS 68 AÑOS DE EDAD
después de recibir los Santos Sacramentos y la Bendición Apostólica de Su Santidad

D. E. P.

Su apenada esposa Piedad Pérez de la Fuente; hijos Prudencio y Crispina de la Fuente Pérez; hijos políticos Rosa María Díez y Teodoro Gómez; hermanos Tomasa (ausente) y Lorenza de la Fuente Pelaz; hermanos políticos; nieta Ana Belén Gómez; sobrinos, primos y demás familia.

Al participar a sus amistades tan sensible pérdida suplican una oración por el eterno descanso de su alma.

FUNERAL: Mañana, martes, día 18, a las once y media de la mañana y a continuación la conducción del cadáver al cementerio de Nuestra Señora de los Angeles.
MISA DE FAMILIA: Mañana, martes, día 18, a las siete y media de la tarde.
IGLESIA PARROQUIAL: San Antonio.
CASA MORTUORIA: Avenida de Asturias, 7, 1.º-I.
Santa Lucía, S. A.
Funeraria San Miguel, C/. Panaderas, 8.—PALENCIA

BANCO DE FOMENTO, S. A.

Asamblea General de Tenedores de Bonos de Caja «EMISION ENERO 1975» del antiguo Banco Industrial de León SEGUNDA CONVOCATORIA

Por no haber solicitado tarjetas de asistencia ni de delegación en número suficiente para celebrar en primera convocatoria la Asamblea General de Tenedores de bonos de caja de esta emisión, convocada para el día 20 del corriente mes de abril, a las trece horas, en la Sucursal del Banco de Fomento en León, Plaza de Santo Domingo, número 4, de acuerdo con lo dispuesto en los artículos 9.º y 12.º y concordantes de los Estatutos por los que se rige el Sindicato de bonistas, se avisa a los señores tenedores de bonos que la citada Asamblea tendrá lugar, en segunda convocatoria, el día 20 del próximo mes de mayo, en el mismo lugar y a la misma hora, de acuerdo con lo previsto en el anuncio publicado oportunamente, y con el mismo siguiente orden del día:

1.º.—Aprobar la elevación hasta el 10 por 100 anual del interés de los bonos de caja de esta emisión, propuesta por el Consejo de Administración del Banco, sin alteración de las demás condiciones de la emisión y previa la correspondiente autorización administrativa.

2.º.—Trasladar el domicilio del Sindicato de Tenedores de bonos de caja de la emisión a la sede central del Banco de Fomento, en Madrid, Paseo de la Castellana, números 92, 94 y 96.

3.º.—Autorizar al Comisario del Sindicato de Tenedores de bonos de caja para que formalice con el Banco de Fomento los acuerdos que adopte la Asamblea sobre los puntos anteriores, modificando en lo necesario la escritura de emisión y los Estatutos por los que se rige el Sindicato.

4.º.—Lectura y aprobación, si procede, del acta de la Asamblea.

Las tarjetas de asistencia y de delegación expedidas para la primera convocatoria serán válidas para esta segunda.

Madrid, 15 de abril de 1978.—EL COMISARIO.

Soria

Acto folklórico preautonómico

Soria, 16. (Efe). — Ha tenido lugar hoy en Soria un acto político folklórico preautonomía de Castilla y León. Este acto, que por primera vez se realiza en Soria al aire libre, ha estado organizado por una comisión gestora integrada por todos los partidos políticos y asociaciones culturales de la provincia.

Durante el desarrollo del acto un miembro de la Unión de Labradores y Ganaderos sorianos dio lectura a un manifiesto de autonomía de Castilla y León. No se registraron incidentes y el público asistente fue escaso.

PRIMER ANIVERSARIO DE LA SEÑORA

Doña Bernardina Ibáñez Poza

Que falleció en Palencia
EL DIA 18 DE ABRIL DE 1977
A los 80 años de edad
Después de recibir los Santos Sacramentos

D. E. P.

Sus desconsolados hijos Primi, Juliana y Maximiliano Centeno Ibáñez; hijos políticos José María Rueda y Carmen San Martín; nietos, bisnieta; hermana María; sobrinos, primos y demás familia,

Suplican una oración por el descanso de su alma.

Las misas que se celebren en la iglesia de los Padres Carmelitas, en la plaza Casas del Hogar, a las 8,30 y 9,30 de la mañana, y 7,30 de la tarde, serán aplicadas por el eterno descanso de su alma.

M.C.D.2022

JAPON: Cada vez más grande y más

Se pretende construir una nueva capital que solo tendrá 550.00

Para solucionar los problemas que les plantea su población y sus actividades los japoneses prefieren ahora reordenar racionalmente su territorio, antes que transformar salvajemente el relieve y el contorno.

El espacio escasea cada vez más en el Japón. Cerca de 112 millones de japoneses viven sobre 377.582 km. cuadrados, es decir, 300 habitantes por kilómetro cuadrado. Pero, esta población está repartida desigualmente. Entre las 5.281 islas que componen el archipiélago nipón, el ejemplo más revelador es el de Honshu (230.000 kilómetros cuadrados, 89 millones de habitantes). La densidad media de 386 habitantes por kilómetro cuadrado pasa a 5.441 en la aglomeración de Tokio y a 4.455 en la de Osaka, las dos metrópolis de la costa Oeste.

Para hacer frente a la industrialización acelerada de su costa del Pacífico, por donde se llevan a cabo la

Liz Taylor y Diana Rigg molestísimas porque su film "A LITTLE NIGHT MUSIC" aún no ha sido estrenado...

DIANA RIGG, ataca:

«EL SEXO ESTA DESTRUYENDO EL CINE»

La ex-Vengadora, que triunfa en el Teatro Nacional de Londres, manifiesta: «GLENDA JACKSON y muchas actrices han vuelto al teatro ante la falta de films de calidad»

—El sexo está destruyendo el cine. ¡Todo esto es un asco!... Lo dice visiblemente enfadada la famosa actriz británica Diana Rigg —la insuperable Emma Peel de «Los Vengadores»— que ha visto con amargura como su película «A little night music», que protagoniza junto a Liz Taylor, no ha llegado aún a las carteleras.

—Si fuese una porquería pornográfica seguro que ya estaría en todas las salas del mundo. Si sigo más a gusto en el teatro es porque elijo obras serias que estreno cuando yo quiero, sin estar supeditada a los caprichos de las distribuidoras. He hablado con Liz Taylor y se siente igualmente molesta por esta demostrada parcialidad profesional.

Diana Rigg es, sin lugar a dudas, una de las actrices más importantes del cinema británico, aunque sus éxitos más importantes estén siendo cosechados en el teatro, de donde ella procedía. Manifiesta:

—Glenda —se refiere a Glenda Jackson— está también en los escenarios. Hay demasiado cine superficial, y siempre con ribetes pornográficos. Yo me resguardo en mi teatro querido. Estoy ahora con «The Guardsman», junto a Richard Johnsson, en el Teatro Nacional de Londres. El verano pasado hice Ana Bolena en el «Vivat Rex». El público del teatro es más agradecido, más responsable... y me atrevería a decir que más selecto. (¡Perdónenme los serios cinéfilos de todo el mundo, ya que mi guerra no va con ellos!).

—¿Muy dolida, Diana?

—Mucho, mucho... ¡no puedes ni imaginártelo! Que te mates a hacer tu trabajo lo mejor posible para que, al final, te lo dejen ahí, marginado...

—Hay que darle al público lo que el público quiere, ¿no, Diana?...

—Al público hay que darle calidad. Pero claro, las campañas publicitarias para lanzar cualquier film en el que se vende sexo —ya que no arte— son algo contra lo que no se puede luchar. Hay demasiada «estrella» aficionada en esto del cine. ¡Dios mío, quisiera ver a alguna de esas «artistas» con un papel difícil! No tienen más que pantalla, que fachada... y a veces ni eso.

—¡Que se pueden enfadar, Diana!

—Me queda aún la suficiente elegancia como para no dar nombres.

Diana Rigg tiene toda la razón del mundo. Desde su más tierna edad está metida en el teatro. Cuando estaba en la escuela y debido a su buena voz su profesora le hacía leer todos los días a Shakespeare, y quien la animó a dedicarse a la escena. Afirma la actriz:

—Fue precisamente gracias a ella por lo que mis padres me dieron el visto bueno a mi vocación.

—¿Tu debut profesional?

—A los 16 años.

DIANA RIGG

"HAY DEMASIADAS "ESTRELLAS" AFICIONADAS EN ESTO DEL CINE. NO TIENEN MAS QUE FACHADA... Y A VECES NI ESO"

"LOS VENGADORES" FUERON UN EXITO IMPORTANTE EN MI CARRERA. SIN EMBARGO DOS SERIES POSTERIORES QUE FILME EN LOS EE. UU. PASARON SIN PENA NI GLORIA"

—¿Algunos de tus compañeros de aquellos tiempos alcanzaron posteriormente celebridad?

—Sí, muchos, pero el más famoso —sobre todo por sus papeles en el cine— fue, indiscutiblemente, Albert Finney, a quien todo el mundo recuerda por su prodigioso «Tom Jones».

—¿Cuándo llegaste a Stratford, la Meca de los actores británicos?

—A la temprana edad de 20 años.

—Diana, tú debutaste —o mejor dicho, tú triunfaste ante las cámaras— como «sex symbol» ¿no?

—Sí, curiosamente. Fue, naturalmente, en el personaje de Emma Peel en «Los Vengadores». Fue un triunfo extraordinario en todo el mundo. Sin embargo dos series posteriores (rodadas en los Estados Unidos) no tuvieron igual suerte; la gente me recordaba como Emma Peel... y eso fue nefasto.

—¿Te atreverías con una nueva serie?

—Sí, claro.

—¿Y con una segunda parte de «Los Vengadores»?

—De «Los Vengadores» ya se hicieron demasiadas partes, sin el éxito de la primera. No, no aceptaría una nueva serie con los mismos personajes.

—¿Qué le ha dado el teatro a Diana Rigg?

—Todo lo que soy de cara a los demás, todo lo que soy de cara a mi misma.

Diana Rigg es una mujer de charla amena y profunda. Habla de sus proyectos teatrales... y de lo que le gustaría hacer en el cine, «siempre y cuando los directores y productores hiciesen frente honestamente a una serie de respetos hacia los verdaderos profesionales». Le preguntamos:

—¿Te desnudarías en un film?

—En un film importante sí, sin dudarlo.

—¿Estás de acuerdo en «el desnudo si el guión lo requiere»?

—Ese es un tópico realmente estúpido y manejado estúpidamente. Un desnudo con Bergman es arte, con un director sin ideas pura chabacanería.

—Para terminar, Diana, ¿qué tienes en proyecto?

—Amén de «The Guardsman» y de mis apariciones dominicales en la TV, estudio dos interesantes ofertas cinematográficas. Espero que los films que ruede a partir de ahora tengan más suerte que «A little night music».

Desde Londres JULIE BENSON

M.C.D.2022

DEPORTES

Suplemento semanal

Desde el 8 de diciembre no se puntuaba fuera

UN POSITIVO PARA EL PALENCIA

Mal encuentro en la Ciudad Pegaso

SDE EL 8 DE DICIEMBRE.—Más de cuatro meses sin sacar tajada en campo ajeno. El hizo quedó roto en la Ciudad Pegaso, donde los chicos de Gento consiguieron el po- o tan anhelado. En la foto, el «once» inicial. De pie y de izquierda a derecha, rcos, Salvi, Grande, Fuertes, Teixidó y Gil. Agachados, Lorenzo, Tomás, Dueñas, Núñez y Uco.—(Foto LUIS)

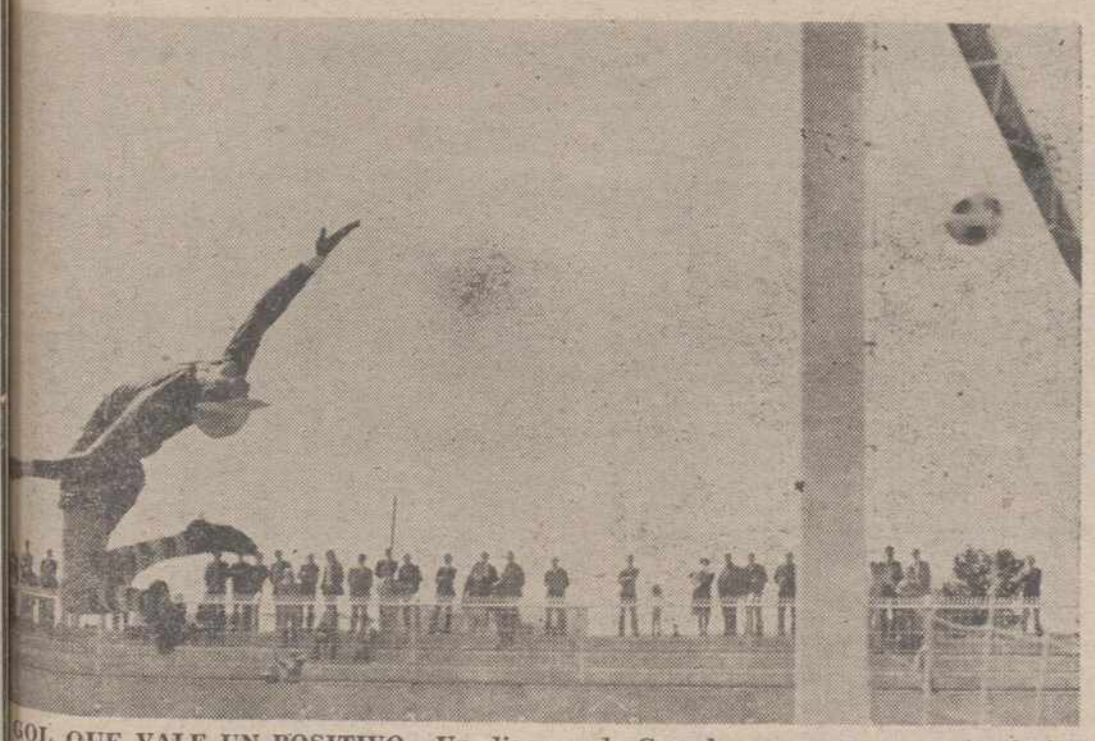

GOL QUE VALE UN POSITIVO.—Un disparo de Grande que —como muestra la ima- — no pudo detener el meta madrileño Tocón, a pesar de su estirada y que significó el ate a un gol con el cual finalizó el encuentro. Un positivo, pues. tras muchos meses de espera.— (Foto LUIS)

El R. Madrid YA ES CAMPEON DE LIGA

BALONCESTO

¡EL JUVENTUD, A UN PASO DEL TITULO

PERDIO EL R. MADRID

BOXEO

LASTRA destronado en Panamá

M.C.D.2022

LA LIGA FUTBOLISTICA

Resultados y clasificaciones

Primera División

Resultados:

At. Bilbao-Valencia	4-1
Rayo Vallecano-Real Sociedad	1-0
Elche-Betis	2-1
Gijón-Barcelona	1-0
Burgos-At. Madrid	2-2
Real Madrid-Cádiz	2-0
Español-Santander	0-1
Sevilla-Hércules	2-1
Salamanca-Las Palmas	0-0

CLASIFICACION

	J.	G.	E.	P.	F.	C.	Ptos.
1.—R. Madrid	31	20	3	8	72	38	43+11
2.—Barcelona	31	14	9	8	42	26	37+ 7
3.—Gijón	31	14	9	8	49	37	37+ 5
4.—Ath. Bilbao	31	14	8	9	56	33	36+ 4
5.—Valencia	31	15	6	10	49	29	36+ 4
6.—Salamanca	31	13	6	12	35	35	32+ 2
7.—Sevilla	31	12	8	11	35	40	32
8.—At. Madrid	31	14	3	14	48	47	31+ 1
9.—Las Palmas	31	10	11	10	39	39	31+ 1
10.—Rayo Vall.	31	11	9	11	48	53	31— 1
11.—R. Sociedad	31	11	8	12	49	43	30
12.—Español	31	12	5	14	47	57	29— 3
13.—Burgos	31	10	9	12	33	43	29— 3
14.—Hércules	31	10	8	13	31	36	28— 2
15.—Betis	31	9	8	14	47	48	26— 4
16.—Santander	31	9	8	14	27	45	26— 4
17.—Elche	31	11	3	17	39	57	25— 7
18.—Cádiz	31	6	7	18	26	66	19—11

PARTIDOS PARA EL PROXIMO DOMINGO

R. Sociedad-Valencia (1-0)
Betis-Rayo Vallecano (2-4)
Barcelona-Elche (3-1)
At. Madrid-Gijón (2-3)
Cádiz-Burgos (1-2)
Santander-Real Madrid (0-2)
Hércules- Español (1-2)
Las Palmas-Sevilla (0-1)
Salamanca-Ath. Bilbao (1-3)

Los resultados entre paréntesis corresponden a la primera vuelta.

Segunda División «B»

GRUPO PRIMERO

Resultados:

Bilbao Ath.-Basconia	3-0
Compostela-Sestao	0-1
Pegaso-PALENCIA	1-1
Caudal-Huesca	2-1
Castilla-Ferrol	2-1
Pontevedra-At. Madrileño	2-0
Ensidesa-Langreo	0-0
C. Leonesa-Torrejón	4-0
Tudelano-Real Unión	0-0
Orense-Mirandés	3-0

CLASIFICACION

	J.	G.	E.	P.	F.	C.	Ptos.
1.—Ferrol	37	17	8	9	53	30	42+ 8
2.—Castilla	34	18	6	10	72	42	42+ 8
3.—C. Leonesa	34	17	6	11	46	32	40+ 6
4.—Bilbao Ath.	34	15	9	10	66	42	39+ 3
5.—Mirandés	34	15	9	10	47	35	39+ 5
6.—Orense	34	14	11	9	41	34	39+ 5
7.—Langreo	34	18	2	14	44	38	38+ 4
8.—Torrejón	34	14	8	12	50	47	36+ 2
9.—Pontevedra	34	13	10	11	36	34	36+ 2
10.—Huesca	34	14	7	13	35	47	35+ 1
11.—R. Unión	34	14	7	13	39	39	35+ 3
12.—PALENCIA	34	15	5	14	44	49	35+ 1
13.—Ensidesa	34	11	9	14	35	40	31— 3
14.—At. Madrileño	34	11	9	14	31	47	31— 3
15.—Pegaso	34	12	6	16	45	55	30— 4
16.—Caudal	34	12	5	17	27	45	29— 5
17.—Sestao	34	10	8	16	43	50	28— 6
18.—Tudelano	34	9	9	16	36	51	27— 7
19.—Compostela	34	9	6	19	38	63	24—10
20.—Basconia	34	9	6	19	33	59	24—10

PARTIDOS PARA EL PROXIMO DOMINGO

Mirandés-Bilbao Ath. (1-0)
Basconia-Compostela (1-2)
Sestao-Pegaso (1-1)
PALENCIA-Caudal (2-0)
Huesca-Castilla (1-4)
Ferrol-Pontevedra (1-2)
At. Madrileño-Ensidesa (1-1)
Langreo-C. Leonesa (2-1)
Torrejón-Tudelano (1-1)
Real Unión-Orense (0-1)

Los resultados entre paréntesis corresponden a la primera vuelta.

GRUPO SEGUNDO

Resultados:

Onteniente-Vinaroz	1-0
Ceuta-Mallorca	2-0
Linares-Portuense	1-0
Barcelona At.-Badajoz	1-0
Sevilla At.-Jerez	3-3
Almería-Lérida	3-1
Diter Zafra-San Andrés	1-0
Eldense-Gerona	1-1
At. Baleares-Olímpico	1-0
Levante-Algeciras	0-1

CLASIFICACION

	J.	G.	E.	P.	F.	C.	Ptos.
1.—Almería	34	23	5	6	63	26	51+17
2.—Algeciras	34	18	11	5	48	24	47+13
3.—Ceuta	34	19	6	9	52	25	44+10
4.—Olímpico	34	15	6	13	41	35	36+ 4
5.—Jerez	34	14	7	13	51	44	35+ 1
6.—Vinaroz	34	14	7	13	45	43	35+ 1
7.—Barcelona At.	34	15	5	14	46	41	35+ 1
8.—Gerona	34	16	3	15	41	43	35+ 1
9.—Levante	34	14	6	14	42	35	34
10.—Portuense	34	13	7	14	31	30	33— 1
11.—San Andrés	34	13	7	14	29	40	33— 1
12.—Diter Zafra	34	12	8	14	42	53	32— 2
13.—Linares	34	10	12	12	31	37	32— 2
14.—Onteniente	34	13	5	16	37	42	31— 1
15.—Badajoz	34	12	7	15	49	39	31— 3
16.—Sevilla At.	34	11	8	15	45	60	30— 4
17.—Lérida	34	11	7	16	33	42	29— 5
18.—Eldense	34	9	8	17	36	51	26— 8
19.—Mallorca	34	8	10	16	26	39	26— 8
20.—At. Baleares	34	10	5	19	29	58	25— 9

PARTIDOS PARA EL PROXIMO DOMINGO

Algeciras-Onteniente (0-1)
Vinaroz-Ceuta (0-6)
Mallorca-Linares (0-0)
Portuense -Barcelona At. (2-3)
Badajoz-Sevilla At. (1-2)
Jerez-Almería (0-1)
Lérida-Diter Zafra (3-4)
San Andrés-Eldense (1-0)
Gerona-At. Baleares (3-2)
Olímpico-At. Baleares (2-6)

Los resultados entre paréntesis corresponden a la primera vuelta.

Segunda División

Resultados:

Baracaldo-Zaragoza	0-0
Alavés-Córdoba	1-0
Málaga-Tarrasa	2-0
Tenerife-Valladolid	2-0
Granada-Celta	1-1
Coruña-Huelva	2-0
Oviedo-Murcia	1-0
Sabadell-Jaén	2-1
Getafe-Osasuna	1-0
Castellón-Calvo Sotelo	1-0

CLASIFICACION

	J.	G.	E.	P.	F.	C.	Ptos.
1.—Zaragoza	34	17	10	7	60	41	44+10
2.—Huelva	34	17	8	9	47	30	42+ 8
3.—Celta	31	13	14	7	49	31	40+ 6
4.—Baracaldo	34	15	8	11	46	47	38+ 2
5.—Murcia	31	14	8	12	54	46	36+ 2
6.—Sabadell	34	14	8	12	40	44	36+ 2
7.—Coruña	34	12	11	11	56	44	35+ 1
8.—Alavés	34	10	15	9	42	36	35+ 1
9.—Granada	34	14	7	13	41	37	35+ 1
10.—Valladolid	34	13	9	12	37	43	35+ 1
11.—Tarrasa	34	12	10	12	44	45	34
12.—Castellón	34	9	14	11	32	32	32— 2
13.—Jaén	34	8	16	10	35	39	32— 2
14.—Málaga	34	11	10	13	35	39	32— 2
15.—Getafe	34	11	10	13	27	39	32— 2
16.—Osasuna	34	11	9	14	45	47	31— 1
17.—Oviedo	34	11	8	15	36	41	30— 4
18.—Córdoba	34	8	14	12	35	38	30— 4
19.—Tenerife	34	11	7	16	32	46	29— 5
20.—Calvo Sotelo	34	7	8	19	38	66	22—12

PARTIDOS PARA EL PROXIMO DOMINGO

Calvo Sotelo-Baracaldo (2-4)
Zaragoza-Alavés (2-2)
Córdoba-Málaga (1-3)
Tarrasa-Tenerife (0-2)
Valladolid-Granada (1-4)
Celta-Coruña (2-1)
Huelva-Oviedo (2-0)
Murcia-Sabadell (1-1)
Jaén-Getafe (0-1)
Osasuna-Castellón (0-1)

Los resultados entre paréntesis corresponden a la primera vuelta.

Tercera División

GRUPO PRIMERO

Resultados:

Naval-Turón	1-0
Arosa-Torrelavega	3-0
Lugo-Ponferradina	4-1
Gijón Industrial-Fabril	4-0
Turista-Rayo Cantabria	1-0
Gran Peña-Avilés	1-1
C. D. Gijón-Celanova	6-1
Valladolid Promesas-Noya	1-0
Siero-Santoña	2-0
VENTA DE BAÑOS-Cambados	0-0

CLASIFICACION

	J.	G.	E.	P.	F.	C.	Ptos.
1.—Lugo	34	21	2	11	73	31	44+10
2.—D. Gijón	34	16	12	6	53	26	44+10
3.—Siero	34	17	6	11	62	46	40+ 6
4.—Ponferradina	34	14	11	9	58	36	39+ 5
5.—Gijón Industrial	34	14	11	9	50	42	39+ 5
6.—Fabril	34	14	10	10	49	50	38+ 4
7.—Gran Peña	34	14	8	12	43	33	36+ 2
8.—Avilés	34	14	8	12	41	34	36
9.—Turón	34	14	6	14	51	43	34+ 2
10.—Arosa	34	14	6	14	44	39	34+ 2
11.—Cambados	34	11	12	11	38	40	34
12.—Santoña	34	13	8	13	38	44	34+ 2
13.—Naval	34	13	7	14	40	37	33— 3
14.—VENTA DE B.	34	12	8	14	37	59	32— 2
15.—Valladolid Pr.	34	11	9	14	37	36	31— 3
16.—Rayo Cant.	34	11	0	14	43	45	31— 3
17.—Turista	34	12	5	17	31	49	29— 7
18.—Torrelavega	34	9	7	18	35	50	25— 9
19.—Celanova	34	10	5	19	33	62	25— 9
20.—Noya	34	4	14	16	21	54	22—12

PARTIDOS PARA EL PROXIMO DOMINGO

Cambados-Naval (0-1)
Turón-Arosa (1-0)
Torrelavega-Lugo (0-2)
Ponferradina-Turista (2-2)
Rayo Cantabria-Gijón Ind. (2-3)
Fabril-Gran Peña (1-1)
Avilés-C. D. Gijón (0-0)
Celanova-Valladolid Pr. (0-1)
Noya-Siero (0-1)
Santoña-VENTA DE BAÑOS (0-1)

Los resultados entre paréntesis corresponden a la primera vuelta.

Regional Preferente

Resultados:

Peñaranda-Ciudad Rodrigo	3-1
Béjar Industrial-La Bañeza	8-0
At. Bembibre-Deportiva	2-0
Universitario-Medinense	1-0
Toresana-Hullera	5-2
At. Burgalés-Benavente	2-0
Zamora Prom.-Cultural Prom.	1-3
CRISTO OLIMPICO-Astorga	2-1
Cacabelense-Cuéllar	2-1
GUARDO-Forterra	1-1

CLASIFICACION

	J.	G.	E.	P.	F.	C.	Ptos.
1.—Cacabelense	34	22	7	5	75	27	51+17
2.—Béjar	34	21	7	6	83	20	49+15
3.—At. Bembibre	34	20	5	9	53	24	45+11
4.—Cultural Pr.	34	17	11	6	59	34	45+11
5.—Benavente	34	19	4	11	61	41	42+ 8
6.—GUARDO	34	17	6	11	52	38	40+ 6
7.—At. Burgalés	34	15	8	11	42	43	38+ 4
8.—Universitario	34	15	6	13	54	42	36+ 2
9.—Medinense	34	15	4	15	44	40	34
10.—Astorga	34	13	7	11	48	46	33— 1
11.—Forterra	34	13	7	14	52	61	33— 1
12.—La Bañeza	34	9	14	11	43	49	32— 2
13.—Cuéllar	34	13	6	15	38	45	32
14.—Peñaranda	34	10	7	17	52	76	27— 9
15.—CRISTO OLIM.	34	10	7	17	36	62	27— 7
16.—Deportiva C. F.	34	10	6	18	59	73	26— 8
17.—Ciudad Rodrigo	34	10	5	19	37	67	25— 9
18.—Hullera	34	7	10	17	33	61	24—10
19.—Zamora Pr.	34	8	7	19	35	74	23—11
20.—Toresana	34	6	6	22	34	64	18—16

PARTIDOS PARA EL PROXIMO DOMINGO

Forterra-Peñaranda (2-6)
C. Rodrigo-Béjar Industrial (0-6)
La Bañeza-Zamora Prom. (1-2)
Cultural Pr.-At. Burgalés (1-0)
Benavente-Toresana (1-0)
Hullera-Medinense (0-5)
Universitario-At. Bembibre (1-2)
Deportiva-CRISTO OLIM. (0-0)
At. Astorga-Cacabelense (0-5)
Cuéllar-GUARDO (0-1)

Los resultados entre paréntesis correponden a la primera vuelta.

M.C.D.2022

...RIMERA DIVISION

...artido pobre en EL MOLINON

...Pudo el Gijón con el Barcelona

...n el segundo tiempo, total dominio asturiano

...ION, 1; BARCELONA, 0

...n, 16. (Efe). — El Estadio ...Molinón» registró esta ...una excelente entrada, pa...esenciar el encuentro de ...de Primera División entre ...porting de Gijón y el F. C. ...una, que concluyó con vic...de los asturianos por un ...a cero.

...primera mitad finalizó con ...mo resultado con que ha...menzado el partido.

...reno de juego en magnífi...ndiciones y tarde primave...spléndida.

...tro el lance el colegiado vizcaino, señor Urizar Aspitarte, que tuvo bastantes errores que fueron ruidosamente protestados por los aficionados gijoneses, cuyo equipo salió ligeramente perjudicado. Sin embargo, los fallos arbitrales no influyeron de forma decisiva en el marcador final. Mostró tarjetas amarillas al sportinguista Doria y al barcelonista Costa.

Alineaciones:

Sporting de Gijón: Castro; Gonzalez, Doria, Maceda, Killer; Ciriaco, Valdés; Uria, Morán, Quini y Ferrero.

En el segundo tiempo, a los 22 minutos, Abel entró por Morán.

F. C. Barcelona: Mora; Ramos, Migueli, Olmo, De la Cruz; Costa, Sánchez; Macizo, Bio, Clarés y Esteban.

A los 33 minutos del segundo periodo, Juanjo sustituyo en el extremo izquierdo a Esteban.

El único tanto que registró el marcador se produjo a los 35 minutos de la segunda mitad, en falta de Ramos a Ferrero en el borde dentro del área barcelonista. Fue sacada por Ciriaco, que templó el balón, y Abel, de certero remate de cabeza, introdujo el balón en la red.

Partido interesante en líneas generales, debido principalmente a lo incierto del resultado, pero de baja calidad técnica por parte de ambos equipos.

El Barcelona realizó un juego de mayor calidad que su contrario en perfectamente ordenadas las líneas defensivas, pero acusando excesiva lentitud en sus acciones e ineficacia de cara al marco asturiano. El Sporting se mostró a lo largo de estos primeros 45 minutos como un equipo impreciso, nervioso, bastante flojo en la zona ancha del campo y poco acertado en la resolución de las jugadas.

En el segundo tiempo se invirtieron los papeles, y fueron los gijoneses los que dominaron la situación, disparando a puerta en bastantes ocasiones y obligando al meta Mora a emplearse a fondo. El conjunto catalán se defendió bien, intentando un ineficaz contraataque, de ahí que el gol sportinguista fuera suficiente para adjudicarse los puntos en disputa, que quitan a los catalanes casi todas las posibilidades de alcanzar el liderato del campeonato de Liga de Primera División.

Destacaron por el cuadro que dirige Michels los jugadores Ramos, Migueli, Macizo, Sánchez y Mora, mientras que los mejores asturianos fueron Killer, Quini, Uria y González.

Félix
OPTICO DIPLOMADO
CONTACTOLOGO
LENTILLAS DURAS Y BLANDAS
cristales foto-cromáticos
C/MAYOR, 93

...2 en El Plantío

...uego y goles en el primer tiempo

...rgos y At. Madrid, resultado justo... y bueno

...BURGOS, 2; ATLETICO DE MADRID, 2

...rgos, 16. (Efe). — El Bur... el At. de Madrid, han em...do a dos goles en encuentro ...ado esta tarde en el Es... de «El Plantío», que re... casi el lleno, en tarde pri...al, advirtiéndose en los graderíos la presencia de seguidores del club madrileño.

La primera mitad, finalizó ya con este resultado.

Alineaciones:

Burgos: Navarro II; Gómez, García Navajas, Rubiñán; Ruiz Igartua, Valdés; Teco, Carres, Pachín, Navarro I y Quini.

At. de Madrid: Reina; Marcelino, Pereira, Capón; Ayala, Eusebio; Leal, Leivinha, Rubén Cano, Marcial y Rubio.

En el conjunto local, a los 63 y 75 minutos, Viteri y Echezarreta, sustituyeron a Quini y Valdés, respectivamente.

En el At. de Madrid, tras el descanso, Alberto salio por Rubio y a tres minutos del final, Bermejo por Leal.

Dirigió el encuentro el señor García Carrión, colegiado valenciano que no encontró dificultades para desarrollar una buena labor. Mostró tarjetas de amonestación a los jugadores locales Quini y Gómez, por protestar.

Goles:

1-0, a los 16 minutos de juego, Rubiñán saca una falta, que remata Quini, tras rechazar Reina un disparo de Pachín.

1-1, a los 30 minutos, contraataque atlético, con servicio de Eusebio a Leal, quien establece el 1-1.

1-2, a los 38 minutos, gol fantasma. Rubén Cano dispara en posición difícil, dudando Navarro II en la salida, creyendo que el balón saldría fuera, dio en el palo contrario rebasando la raya, siendo entonces sacado por el portero burgalés. El público creyó que el esférico no había entrado y protestó al árbitro, quien antes de tomar la decisión de dar el gol, atendió las indicaciones del linier.

2-2, a tres minutos de concluir el primer período, Valdés saca una falta contra el Atlético, el amago que hace Pachín engaña a Reina y el balón se va al fondo de la red.

La primera parte ha sido de buen juego por ambos conjuntos y en el que el Burgos ha sido ligeramente superior a su rival el conjunto rojiblanco madrileño, por su fútbol bien ligado e incisivo, que pudo tener más fruto, ya que rondó reiteradamente la meta de Reina con mayor frecuencia en sus ataques.

El Atlético planteó su juego con un eficaz marcaje a los rivales mostrándose peligroso en sus acciones de contraataque, bien llevados, lo que les favoreció la libertad de movimiento de sus hombres punta, poco vigilados por la defensa local, sobre todo Marcial quien en el segundo tiempo, jugó todos los balones que le llegaron, mostrándose muy peligroso ante el marco de Navarro II.

Mejor juego en la primera parte, sobre todo por parte del Burgos, que realizó un gran esfuerzo, del que se resentiría en la segunda parte, en donde el Atlético sin forzar el ritmo, exhibió una mayor peligrosidad sobre todo en las jugadas de contraataque.

En suma, el encuentro ha tenido de todo: Fases de interés y emoción y otros de juego aburrido y monótono. Como destacados por el Atlético, Pereira, Marcelino y Capón muy seguros en la zaga, con Eusebio y Marcial, Reina inseguro en el primer tiempo se afianzó después. Por el Burgos, Rubiñán, con un excelente primer tiempo, Teca, Carres y Pachín.

...anaron los locales

...ércules lo intentó todo en Sevilla

...EVILLA, 2; HERCULES, 1

...lla, 16. (Efe).—Por dos go...no ha vencido el Sevilla al ...es de Alicante en partido ...mera División disputado es...ue en el «Sánchez Pizjuán». ...nal de los primeros cua... y cinco minutos se llegó ya ...mismo resultado.

...eaciones:

...lla: Gustavo Fernández; ...o, Gallego, Rivas, Sanjosé; ...n, Yiyi, Rubio; Scotta, Mon... Sánchez Barrios. En el mi...4, Varela sustituyó a Sán...arrios y en el 82 Biri Biri ...lla.

...rcules: Deusto; José Anto...ribera, Giuliano, Quique; ...di, Baena, Juan; San Ca... Verde y Lattuada. A los ...minutos de juego, Aracil ...lazó a Quique, gravemente ...do y en el descanso Cas... salió por Baena.

...ncargó de dirigir la con... el colegiado catalán señor ... Pérez, que no tuvo gran... complicaciones, aunque sí al... fallos en los fueras de jue... lo que sucedía en las áreas.

...s ocho minutos de juego ...Sanjosé desde la izquier... bota desvía el balón y Yiyi ...da al fondo de las redes; ...minutos más tarde, Lattua... interna en el área sevillista ...empujado por Juanito, de... el árbitro la máxima ...que, lanzada por el propio ...da, supone el empate; por ... en el minuto 21, Sanjosé ...bre puerta, Giuliano des... balón con la mano y el pue... lo transforma ahora ... estableciendo el resultado ...ivo.

...a mucha importancia el en... para el Hércules, más que ...n Sevilla que no se jugaba ...mente nada y tal vez eso ...ensar que con el gol tem... encajado los alicantinos se ... desanimar.

...no fue así, sobre todo por... minutos más tarde el ...n volvió a igualar el mar... en una de las escasísimas ...idades de que dispuso, y ...staba nuevamente a de...se que para él era buen ...ado, aunque la mano de Giuliano en su área volvía a desbaratar las cosas.

De ahí en adelante, poca historia tuvo ya el encuentro, quizás porque los visitantes sí que se vieron ahora atenazados por los nervios, frente a un Sevilla que se mostraba seguro en sus líneas zaguera y media e incisivo en la vanguardia, disponiendo de un buen número de oportunidades para haber aumentado el marcador favorable.

Dominaron ampliamente los locales en esta última parte del primer período y también tras el descanso, evitando Deusto que su equipo saliera más ampliamente derrotado y gozando los herculinos de muy pocas ocasiones para inquietar de verdad a Gustavo Fernández.

Por parte sevillista destacaron Gallego, Yiyi, Rubio y Scotta, mientras el Hércules tenía sus hombres más sobresalientes en Deusto, Giuliano y Lattuada.

Quique, del Hércules, doble fractura

Sevilla, 16. (Efe). — El jugador Quique, del Hércules de Alicante ,ha sufrido fractura de tibia y peroné en el encuentro que disputaron esta tarde el Sevilla y el conjunto alicantino.

Quique sufrió la lesión en una jugada con el sevillista Pablo Blanco, que le calzó en un cruce muy rápido entre ambos jugadores.

Inmediatamente al apercibirse los facultativos en el estadio de la gravedad posible de la lesión, fue trasladado a una clínica sevillana, donde se confirmó la doble fractura.

En vista de ello Quique ha sido entablillado de urgencia y trasladado en ambulancia a Alicante.

Jugados el sábado

Severa derrota del Valencia en Bilbao

SALAMANCA, 0 LAS PALMAS, 0

Salamanca. (Efe).—En el estadio Helmántico, con buena entrada y excelente estado del terreno de juego, se disputó anoche el encuentro de fútbol entre la Unión Deportiva Salamanca y la Unión Deportiva Las Palmas. El resultado al finalizar los noventa minutos de juego era de empate a cero goles.

Alineaciones:

Salamanca: Antonio; Enrique, Bustillo, Albadalejo, Rezza, Tomé, Alves, Juanito (Pérez), Angel, Amiano, Báez.

Las Palmas: Carnevali, Estévez, Gerardo, Castellanos, Páez, Noly, Carmelo (Maciel), Jorge (Bandisi), Riveso, Germán, Pepe Juan.

A. DE BILBAO, 4: VALENCIA, 1

Bilbao. (Efe).—Por cuatro goles a uno venció el Athlétic de Bilbao al Valencia.

Arbitro: Soriano Aladrén, que estuvo regular, amonestó a Martínez y a Astrain.

Alineaciones:

Athlétic de Bilbao: Iribar; Tirapu, Escalza, Vidal, Guisasola, Astrain, Amorrortu, Irureta, Carlos, Churruca, Argote.

Valencia: Pereira; Carrete, Cerveró, Martínez, Arias, Saura, Felman, Cabral, Kempes, Castellanos, Pablo (Subirats).

1-0. Minuto 21. Irureta marca el primer gol.

2-0. Minuto 26. Carlos remata un córner de cabeza y Kempes se ve obligado a forzar penalty. Lo lanza Argote, que marcó.

3-0. Minuto 65. Argote saca un córner a la cabeza de Carlos.

3-1. Minuto 65. Felman, ante una nube de jugadores, de tiro raso.

4-1. Minuto 89. Irureta, tras jugada personal.

CICLO DE CONFERENCIAS
"TEMAS DE HOY"
Carmela García-Moreno Teixeira hablará sobre:
"PRESENTE Y FUTURO DE LA MUJER"
Día 18 de Abril
A las 8 de la tarde
Casa Cultura
Organiza Secretaría de Cultura de U. C. D.
La CULTURA, al servicio de la LIBERTAD

M.C.D.2022

PRIMERA DIVISION

80.000 espectadores para celebrar el título

«ALIRON» en el Bernabéu

Partido cómodo del Real Madrid ante el Cádiz

REAL MADRID, 2; CADIZ, 0

Madrid, 16. (Efe).—El Real Madrid venció al Cádiz por dos goles a cero, en partido de la trigésimoprimera jornada del Campeonato de Liga de Primera División jugado esta tarde en el estadio «Bernabeu», que registró una entrada calculada en unos 80.000 espectadores, en tarde de sol.

La primera parte finalizó con el resultado que luego sería definitivo.

Arbitró el navarro señor Orrantia, que no tuvo complicación alguna, en un partido de guante blanco. No tuvo necesidad de mostrar tarjeta alguna, ni siquiera de amonestar a ningún jugador, pues, salvo una leve fricción entre Stielike y Ortega, todos se comportaron con gran deportividad.

Los equipos presentaron las siguientes alineaciones:

Real Madrid: Miguel Angel; Sol, Benito Pirri (Isidro, a los 50 minutos), San José, Wolf, Stielike, Guerini, Juanito, Santillana, Roberto Martínez (Aguilar, a los 80 minutos).

Cádiz: Santamaría; Cuinas, Urruchurtu, Barrachina, Rosado, Ramón (Baena, a los 46 minutos), Ortega, Ibáñez, Mejías, Quino (Escobar, a los 73 minutos) y Mane.

Goles:

6 minutos: Córner que lanza Juanito en corto hacia Sol quien mete el balón al área. Llega a Wolf y éste cruza a media altura.

17 minutos: Pase en profundidad de Stielike para Santillana, que se queda solo ante Santamaría y cuando éste inicia la salida, le levanta suavemente el balón.

Comentario:

Mientras que el Real Madrid, merced a su triunfo y a la derrota del Barcelona en Gijón, se proclamaba campeón de Liga, el Cádiz confirmaba ya definitivamente su descenso a Segunda División. Esta fue la cara y cruz del partido, que no tuvo más historia que la de los goles.

El Madrid marcó a los 6 minutos, cuando antes pudo haberlo hecho el Cádiz, a los 2 minutos, en un gran remate de Ortega desde fuera del área que pegó en el larguero y se marchó fuera. Marcó de nuevo a los 17, en una indecisión de la defensa que dejó solo a Santillana y allí se acabó el encuentro, porque ni el Real Madrid, con esta cómoda ventaja, se empleó luego, ni el Cádiz, aunque rematara a gol en algunas ocasiones, dio muestras de peligrosidad, conformándose con encajar el menor número de goles.

Ni siquiera cuando el Gijón marcó su gol al Barcelona, recibido con una gran ovación se animaron los locales, pues sus hombres se limitaban a bombear balones para la cabeza de Santillana, en un loable afán de poner al delantero centro el «Pichichi» a su alcance.

Pero hoy tampoco era la tarde de Santillana, quien salvo un remate de cabeza de los suyos, falló todos los demás.

En la segunda parte se acusó todavía más esta característica, lo que facilitó el trabajo de los defensores gaditanos y de Santamaría. Sólo Guerini, por parte del Madrid, trataba de jugar el balón con rapidez y a ras del suelo. Pero sus pases se perdían siempre por el afán de sus compañeros de ponerle el balón en bandeja a Santillana.

De esta forma, sin que el Cádiz acertara a dar trabajo a Miguel Angel, salvo en algunos lejanos remates de Ibáñez terminó un partido que sólo tuvo de destacable esos dos hechos ya reseñados.

En el Real Madrid, Guerini sobresalió de sus compañeros, siguiéndole en méritos Wolf y San José. En el Cádiz, los mejores fueron Ibáñez, Urruchurtu y Ortega.

CAMIONES

PEGASO - EBRO - BARREIROS TOTALMENTE REVISADOS, 2-3 Y 4 EJES. CON Y SIN VOLQUETE. BUENAS CONDICIONES Y PRECIOS. VERLOS Y TRATAR,

AUTO REPUESTOS PALENCIA

Tfno. 72 14 00. PALENCIA

Gana al Español en Sarriá

Hombrada del Santander

Los catalanes, sin suerte

ESPAÑOL, 0; SANTANDER, 1

Barcelona, 16. (Efe). — El Racing de Santander ha derrotado a domicilio al Español, por uno a cero en encuentro correspondiente a la segunda vuelta del Campeonato Nacional de Liga de Primera División, jugado esta noche en Sarriá y transmitido por RTVE.

Los primeros cuarenta y cinco minutos se cerraron con ventaja montañesa por uno a cero, resultado que posteriormente se transformaría en definitivo.

El único gol del encuentro, el que reportaría dos positivos de oro para el Racing en un momento crucial de la Liga, fue marcado a los 39 minutos de la primera mitad. Hubo una jugada por la izquierda en el área del Español, Quique levanta habilidosamente el balón sobre el portal españolista y el extremo Jiménez, que había sido el iniciador de la jugada, se cruzó, pese a la oposición de Ferrer, logrando impulsar el balón con la cabeza en hábil parábola sobre la posición de Urruticoechea, algo adelantado en esta ocasión.

De muy discreto en cuanto a nivel técnico puede catalogarse el match que brindaron esta noche en el campo de Sarriá, por cierto ante las cámaras de televisión, racinguistas y españolistas. La primera parte fue incluso aburrida, con una sorda lucha por el centro del campo que no fructificó para ninguno de los dos equipos y salvo la jugada de gol del Racing y una gran oportunidad desperdiciada y frustrada a medias entre Caszely y Damas, muy poco hay que resaltar en verdad.

En cuanto a la segunda mitad debemos dejar constancia de la intensa presión albiazul sobre el marco de Damas, pero casi en ningún momento los locales tuvieron el acierto suficiente como para vencer la nutrida y bien organizada defensa de un Santander que defendió con uñas y dientes la ventaja mínima lograda en la primera mitad.

En este segundo período, como resumen global, baste decir que Cuesta en una oportunidad, Soriano en otra, Marañón en un remate acrobático que se perdió por poco, y Solsona, precisamente en la jugada en que se lesionó, pudieron batir la meta de Damas, pero la suerte le volvió la espalda al Español y al final, sin ser justo a tono de los merecimientos de uno y otro equipo, lo cierto es que venía a premiar la gran capacidad de lucha de un Racing que vino a jugarse poco menos que a cara o cruz su permanencia en Primera y supo sacar partido de ese planteamiento.

A las órdenes del colegiado Sáez Elizondo, vizcaíno, los equipos presentaron las siguientes alineaciones:

Español: Urruticoechea; Lanchas, Ferrer, Verdugo, Osorio; Huertas, Cuesta, Solsona; Caszely, Loghi y Marañón.

Sustituciones: Al iniciarse la segunda parte Flores salió por Caszely y a los 26 minutos José Manuel suplió a Solsona.

Racing de Santander: Damas; Díaz, Lolo, Geñupi, Arteche; Chinchón, Jiménez, Juan Carlos; Quique, Rojo II y Marcos.

Sustituciones: En la segunda parte Sergio salió por Jiménez y Barrero suplió a Juan Carlos.

Incidencias: Floja entrada, cosa lógica ya que el encuentro era televisado. Fueron mostradas tarjetas de amonestación, en un partido limpio en líneas generales, a Chinchón, en la primera mitad y a Rojo II en la segunda.

Goles tempranos

Elche y Beti

a cara de perro

Los alicantinos salvaron con apuros el comprom

ELCHE, 2; R. BETIS, 1

Elche (Alicante), 16. (Efe). — El Elche ha vencido por dos goles a uno al Real Betis de Sevilla en un partido en el que ambos conjuntos lucharon mucho por la victoria.

Elche: Esteban; Campello, Benítez, Gilberto; Casuco, Lorán (Cristo); Trobbiani, Montero, Sitja, Finarolli (Antón) y Félix.

Betis: Esnaola; Bizcocho, Biosca, Cobo; Gordillo (Ocaña), López; Alabanda, Cardeñosa, García Soriano, Ladinski y Del Pozo (Anzarda).

Arbitro: Colegiado Crespo Aurre, catalán. Tuvo una actuación discreta. Siguió muy de cerca el juego, aplicando bien la ley de la ventaja. Mostró tarjeta amarilla al portero visitante, por falta técnica en el minuto 41 de la segunda parte.

Goles:

1-0, minuto 1, balón perdido entre la defensa bética, y ante la salida de Esnaola y la presencia de dos defensores, toca de cabeza Finarolli rebotando el balón en uno de los defensores, y finalmente Sitja solo ante la puerta impulsa el balón a la red.

2-0, minuto 9, despeja Trobbiani desde su propia área y Finarolli coge el balón en la línea media del campo, y lo manda hacia la puerta visitante seguido por Cobo, salva la entrada de Esnaola, y centra, cabecea Sitja a puerta y consigue el segundo gol para su equipo.

2-1, minuto 25 de la primera parte, Ladinski en difícil posición lanza sobre puerta y Esteban a su izquierda contempla como el balón entra en su puerta por el lado contrario.

Comentario:

Apenas había comenzado el tido, el Elche, en su primera gada de peligro, consigue su mer gol; en este momento menzan a atacar y a pres constantemente a su adver Fruto de ello, ocho minutos tarde, Sitja aumenta la dife cia, pero no obstante a pesar ella, los ilicitanos no se dan vencidos con el 2-0, sino que tentan aumentar aún más diferencia.

En el minuto 25, Esteban, no tuvo su tarde, encajó un que hacía ver el partido con tanto de pesimismo, ya que los diblancos ,al disminuir la ja, aumentaron su ritmo de go y se hicieron con el centro campo.

A los 35 minutos, el gole ilicitano, con un tiro de esp a punto estuvo de conseguir tercer gol, pero Bizcocho jo de los palos salva el pel Con este tanteo se llegó al de la primera mitad.

Ya después del descanso, hombres de Lezcano se volvi más conservadores, cosa que facilidad para que el Betis mentara su peligro. A los minutos, saca un libre indir al borde del área, Cristo Gilberto, que chuta a puerta do el balón fuera tras reb en la madera.

Desde ese momento, pocas siones de gol se volvieron en el nuevo estadio pese a el Betis luchó lo indecible llevarse algo positivo, no hacerlo ante un Elche que tarde se presentó con el co que desde mucho tiempo atr había faltado.

AGRICULTOR

CONTRATO SU COSECHA DE PATATAS FACILITO LA SEMILLA

Pida información llamando al teléfono 25 03 70 Valladolid de 1,30 a 3,30 y de 8 tarde en adelant

El Rayo, salvad

RAYO VALLECANO, 1; REAL SOCIEDAD 0

Madrid, 16. (Efe). — Dirigió el encuentro el colegiado señor Carreira Abad, ayudado en las bandas por los señores Iglesias Pena y Miguel Patino, los tres del Colegio gallego. Partido sin complicaciones por la carrección de ambos conjuntos. Técnicamente estuvo mal, con fallos de apec'a ción y en concordanc'a con lo que fue el partido. Sacó tarjeta amarilla a Iñaqui, masagista de la Real Sociedad, por entrar al terreno de juego sin autorización.

1-0. Cuando transcurría el minuto 65 hay una cesión de Fermín a González, y éste, ganando la acción a la defensa donostiarra se interna en el área para batir a Arconada en su salida. El meta internacional no pudo hacer nada para impedir que el balón se alojara en el fondo de su marco.

Alineaciones:

Rayo Vallecano: Hierro, Anero, José María, Tanco, Luna, Nieto, González, Landáburu, Francisco, Fermín y Alvarito. En el minuto 61 Rial sustituyó a Francisco y en el 87 Manolito a Fermín.

Real Sociedad: Arconada, naola, Olaizola, Alonso, Cortabarría, Idígoras, Diego, trústegui, Zamora y López te. En el minuto 72 Amuc gui sustituyó a Alonso.

Creo que se ha presenciado ta mañana en Vallecas el partido de la temporada y sido ambos conjuntos los que obsequiado al público —que brió media entrada— con un go desvaído, abúlico, escas ideas y concepción de las das.

Destacaremos por el Rayo llecano al meta Hierro, Fe y González. Y por la Real S dad, la sobriedad y eficac Cortabarría muy seguro en balones que llegaban bombe al área, y algunos destellos gran clase que atesora en su tas López Ufarte.

En fin, el Rayo ha conse dos puntos que le permiten la próxima temporada en la visión de los grandes del fú español.

Alegría al final del partido tre afición y jugadores, y de tividad de los donostiarras felicitaron a los rayistas por permanencia.

LA MAS AMPLIA EXPOSICION DE MUEBLES

Muebles GARCIA

DESDE EL MUEBL DE LUJO AL M ECONOMIC ¡Grandes Facilidad

Estamos en la «GRAN AVENIDA» - Casado Allsal, 47 - Teléfono 72 50 99 - (JUNTO A LA PASARELA DE VILLALOBON)

M.C.D.2022

2.ª DIVISION

Todavía menos goles: SOLAMENTE QUINCE

Pinchazo del Baracaldo, ante el Zaragoza, aunque dominó en todo el encuentro

Un valioso positivo para el Celta, en Granada

ACALDO, 0; ZARAGOZA 0

aracaldo (Vizcaya), 16. (Efe). ineaciones:

aracaldo: Aizpuru; Manolo ado), Abiega, Aguirrebengoa, o, Carmelo, Bengoechea. beitia, Larreina Martín y

ragoza: Nieves; Heredia, Ca Indio, Royo, Bastos, Alonso. deta), Blanco, Oviedo (Gar-Castany), Victor y Juanjo.

bitró el encuentro el colegia-ndaluz Damín Rendón, que sistió a los jugadores zarago-s Indio, Juanjo, Victor y He-

partido fue de dominio del aldo en ambos tiempos. El nto local tuvo oportunida-que desaprovechó en última ncia.

Baracaldo se empleó a fon-do y con total entrega. Buscó afanosamente la victoria, que no llegó porque los zaragocistas formaron un bloque defensivo muy compacto en su intento de mantener el cero a cero inicial.

El Zaragoza no inquietó en absoluto al meta Aizpuru, sólo en algunos tímidos contrataques que fueron bien controlados por la defensa local.

En el Baracaldo todos estuvieron bien, pero sobre todo Carmelo y Bengoechea. En el Zaragoza destacaron el guardameta Nieves, el bloque defensivo y, principalmente, Heredia, Camus y Juanjo.

GRANADA, 1; CELTA, 1

Granada, 16. (Efe). — Alineaciones:

Granada: Izcoa; Calera, Edison, Falito, Benítez, Santi, Milar (Serrano) (Pepito), Angulo, Orihuela, José Luis, Zubitur.

Celta de Vigo: Fenoy; Santome, Canosa, Gómez, Manolo, Juan, Suárez, Castro, Mori (Sanromán), Félix, Vavá (del Cura).

Arbitró el colegiado navarro Condón Uriz; tuvo una buena actuación.

A los 36 minutos de la segunda mitad centro de Zubitur y José Luis, de cabeza, remata imparablemente a la red céltica.

A los 41 minutos, centro céltico sobre el área local que de certero cabezado Manolo establece el definitivo 1-1.

El encuentro ha sido disputadillo, soso y anodino, con pobre juego ofrecido por ambos conjuntos.

El Granada se ha mostralo, una vez más, impotente para resolver en los últimos metros.

Por su parte el Celta se ha mostrado sin garra y con pocas ocasiones ofensivas, poniendo todo su saber en defender su parcela, aunque se viera seriamente dominado, pasando su meta por verdadero agobio.

El Granada salió muy nervioso, queriéndolo hacer lo mejor posible, pero se ha visto nuevamente su poca resolución y capacidad para desenvolverse con acierto frente al marco contrario; y el Celta tuvo fortuna en los remates granadinos, que por dos veces estrelló el balón en la madera y otra en que Manolo estuvo a punto de marcar en propia meta.

Destacaron por el bando granadino Santi y Benitez. En el Celta Manolo, Juan, Canosa y Fenoy, fueron los mejores.

CASTELLON, 1· C. SOTELO, 0

Castellón de la Plana, 16. (Efe). —Alineaciones:

Castellón: Racic; Corrales (Galleguillos), Dos Santos, Navarro, Verdu, Subirats, Toñín, Ribes, Abad, Luis y Diego.

Calvo Sotelo: Sánchez, Fabián, Pesares, Chema, Quico, Leguizamón, Zúñiga (Belmonte), Odair, Waldo (Claudio), Amutio y Nuevo.

Arbitro. El colegiado Ramón Guitart, del Colegio Catalán Mal. Perjudicó a los dos equipos. Amonestó a Navarro, Quico, Subirats y Abad.

El único gol del partido se produjo a los 29 minutos al rematar de cabeza Navarro un balón lanzado desde córner por Luis.

A los ocho minutos del segundo tiempo, Tonín tiró fuera del marco un penalty con el que había sancionado al Calvo Sotelo por una zancadilla de Leguizamon a Ribes.

El partido ha sido malo, sin el menor atisbo de fútbol de cierta calidad. El Calvo Sotelo jugó totalmente a la defensiva, con solo dos hombres al contraataque y el Castellón no serenó su juego quizá debido a la trascendencia que los puntos tienen en este momento de la Liga.

La victoria castellonense sin embargo, es justa, porque los locales dominaron más y crearon mayor número de ocasiones para marcar.

SABADELL, 2; JAEN 1

Sabadell (Barcelona), 16. (Efe). —A las órdenes del colegiado castellano señor Majoral, que no complació a los espectadores, mostrando tarjetas amarillas al jugador de Jaén Carlos, los equipos formaron así:

Sabadell: Capó, Santi, Iriarte, Carbo, Fernández (Cesoedes). Garzón, Muñoz, Serrano, Albiol (Sanchís), Vizcaino y Paras.

Jaén: Aguinaga; Martín Vila, Melenchón, Pedraza, Sánchez, Lacalle Torres (Carlos), Arana, Cruz Carrascosa, Calabuig y Oruezábal.

Goles: A los 27 minutos del segundo tiempo llegó el uno a cero local, en un barullo que resolvió Albiol con un potente chut, que sorprendió al portero visitante. Un minuto después ,a la salida de un saque de esquina, botado por el Jaén, la cobertura arlequinada no acertó a despejar y Lacalle, de tir oraso, batió a Capó, estableciendo la igualada. Justo a los 30 minutos, nuevamente Albiol logró ,a centro de Parra, el dos a uno definitivo.

Un primer tiempo equilibrado sin que se alterara el marcador con más ocasionés para el Sabadell, que atacó más. Una segunda mitad en la que los arlequinados, con más decisión y profundidad en sus hombres puntas, se mostró más resolutivo. El conjunto andaluz en ningún momento se dio por vencido y con juego rápido y de gran fuerza intentó buscar afanosamente como mínimo el empate.

MALAGA, 2; TARRASA, 0

Málaga, 16. (Efe). — Alineaciones:

C. D. Málaga: Corral Aráez (Vara); Macías, Bua, Aido (Nacho), Brescia, Juan Carlos, Migueli, Orozco, Requejo y Santi.

Tarrasa: Bravo Valdés (Cloted), Arias Morote, Nieto, Gonzalo (Porta), Rojo, Planas, Ramos, Domenech y Carrasco.

Arbitró el señor Martín Trujillo, del Colegio tinerfeño, sin complicaciones. Exhibió tarjeta amarilla a Brescia.

Goles: Segundo tiempo, minuto 22. Aráez cuelga una pelota desde la derecha, que remata Orozco e inaugura el marcador.

Minuto 30. Santi recoge un pase de Orozco y de un disparo impresionante establece el resultado definitivo.

El primer tiempo ha resultado muy aburrido, si bien el juego se animó en el segundo por efecto de los goles.

Durante esos primeros 45 minutos el Málaga jugó mal en tanto que el Tarrasa planteó bien el encuentro y ocpó el centro del campo, creando ocasiones de peligro, aunque sin capacidad incisiva a la hora del remate.

Destacaron por el Málaga: Santi, sobre todos, Orozco y Aráez. Por el Tarrasa: Morote, Ramos y Carrasco.

Nervios en Las Margaritas

Se impuso el Getafe al Osasuna

GETAFE, 1; OSASUNA, 0

Getafe, 16 (Efe).—Arbitró el colegiado balear Riera Morro, gular. Amonestó a Marcial y Martínez, del Getafe, y también entrenador local Poli.

Goles:

1-0: Minuto 32, un avanse de toda la delantera getafeña ter-na con disparo que rechaza Macúa. Martínez aprovecha el hace aprovechando la mala colocación del meta pamplonica consigue el gol del triunfo.

Alineaciones:

Getafe: Vidal; Marcial, Cortés, Salmerón; Amunárriz, Valle; aldés, Chiqui, Alvarez, Martínez y Muñoz.

Osasuna: Vicuña; Macúa, Sánchez Rubio, Julián; Gabari, scual; Durán Serrano, Ostivar, Iriguíbel y Echevarría. Iriarte stituyó a Ostibar.

El público animó mucho al Getafe en un partido decisivo ra su permanencia. El colegiado sufrió broncas en diversas es del partido, pues el público estimaba que con sus decisiones rjudicaba al equipo local, bronca que llegó a su punto cul-minante cuando el colegiado amonestó al entrenador local Poli.

I T T
T. V. COLOR
RADIOVISION

Para Palencia y Provincia

Compañía de Seguros de primer orden, precisa Agente.

Excelentes condiciones

Interesados, dirigirse al Apartado 14.395. — MADRID

Absoluta reserva

Werner regala viajes de 15 días a Argentina para presenciar los Mundiales '78.
¡Dos aviones esperan a los afortunados!
Exija el sobre de la suerte al comprar un
WERNERCOLOR
en PALENCIA

ALMACENES PUERTAS
Mayor, 100, 108
TELE-LUCAS
San Bernardo, 33

Utilice nuestro CREDI WERNER y pague en 24 meses.

Los gallegos, más efectivos

2-0: Parón al Huelva en Coruña

CORUÑA, 2; HUELVA, 0

La Coruña, 16 (Efe).—Arbitró Merino González, de Las Palmas, que tuvo una buena actuación. Mostró tarjeta amarilla a Albino, a los seis minutos de la segunda parte, por fuerte entrada a Rincón.

Alineaciones:

Coruña: Buyo; Richard, Piris, Rodri; Pina, Ballesta; Pousada, García, Cantudo, Albino y Castro. A los 14 minutos del segundo tiempo, Núñez entra por Albino y a los 39, Canario por García.

Huelva: Alonso; Sivianes, Navarro, Gerolami; Martí, Alcorta; Plaza, Ocaña, Rincón, Torres y Martín. A los 43 minutos se lesiona Ocaña y entra en su puesto Espárrago II, que se lesiona a los 18 de la segunda parte, siendo reemplazado por Carlos Juan.

Goles: A los 24 minutos de la segunda parte, pase de Richard a Núñez que tras regatear a un contrario envía a Cantudo y éste marca de tiro a media altura; el 2-0 definitivo se produce a los 34 minutos, balón bombeado de Pousada y Castro y Navarro al alimón empujan el balón hacia el portal de Alonso.

Primer tiempo con dominio en el medio campo del Huelva, pero sin peligrosidad; en la segunda el Coruña se mostró más efectivo que en la primera y venció por méritos.

En síntesis: Juego más preciosista de los visitantes, pero más efectivo de los coruñeses, destacando Rincón, Martín, Plaza, Richard, Piris, Cantudo y Castro.

Cuando faltaban escasos segundos para el final, Torres y Canario sufren un encontronazo y el jugador andaluz abandona el campo, por sufrir una lesión en una ceja.

M.C.D.2022

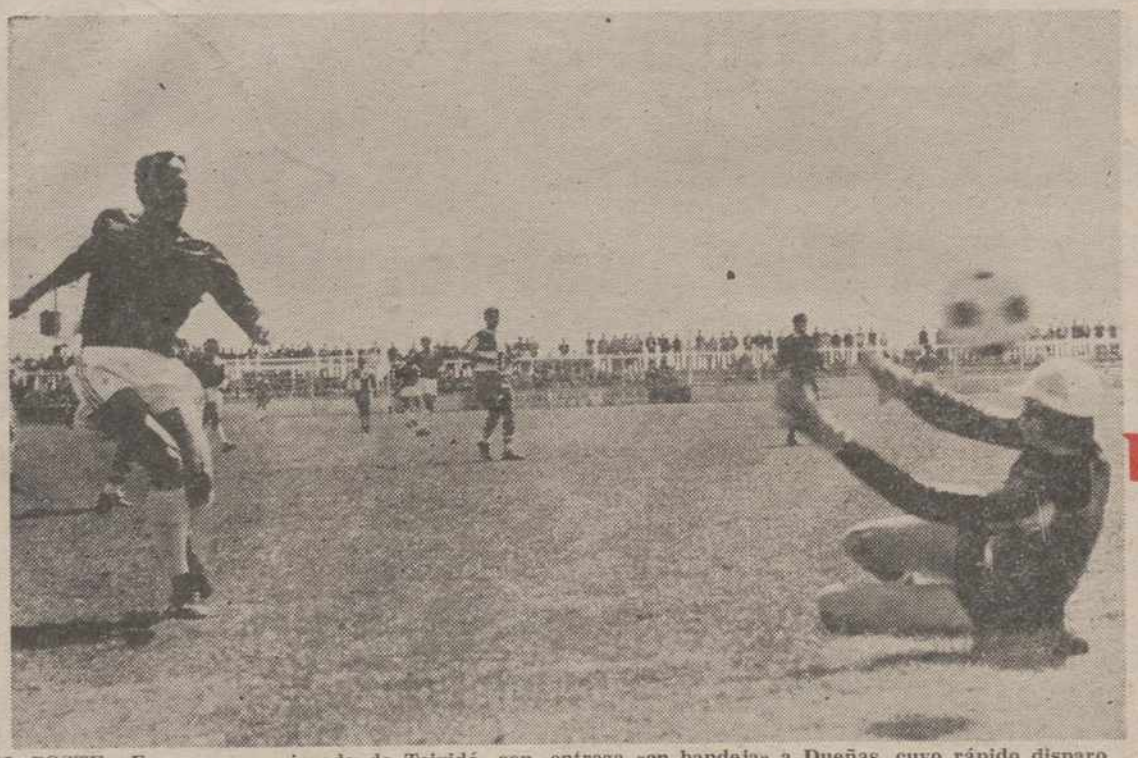

AL POSTE.—Fue una gran jugada de Teixidó, con entrega «en bandeja» a Dueñas, cuyo rápido disparo se estrelló en el poste. Una gran oportunidad, que pudo dar un vuelco total al partido.—(Foto LUIS).

Por fin, un punto

Efectivamente, desde el 8 de diciembre el PALENCIA no regresaba a casa con algo positivo. Entonces fueron los dos puntos, a costa del Caudal. Dadas las hechuras —vicios y virtudes— del PALENCIA, viajamos a Madrid convencidos de que ante el PEGASO iban a tener los morados su última oportunidad de la temporada. ¿Sabrían aprovecharla? La respuesta ha sido afirmativa. El resultado no es injusto, aunque, tal como ocurrieron las cosas, en el marcador del campo de la «Ciudad Pegaso» pudo figurar, como en las quinielas, cualquiera de los tres signos.

Pero vayamos por partes. Hemos hablado de oportunidad. El PALENCIA presenta un equipo lento; para nadie constituye esto un secreto. Ahora bien, como el terreno de juego es de reducidas dimensiones, bien podría paliarse el inconveniente de la lentitud con esa otra circunstancia del tamaño del rectángulo verde. Ahí nacía nuestra esperanza... relativa.

Y es el caso que tal como comenzaron a rodar las cosas temimos que habría de resultar baldía. Grande abrió en pocos minutos varios pavorosos «huecos», que los contrarios no aprovecharon porque no se los esperaban. Salvi y Fuertes, así las cosas, se atornillaban a su parcela sin arriesgar nada, en otras actividades, que no fueran las defensivas. En la media, Núñez comenzaba desorientado por su prolongada ausencia de los campos de juego; Tomás quería «hacer la guerra por su cuenta» con un sentido posicional anárquico, que además le obligaba a un enorme derroche de facultades, poco práctico, y Teixidó, dado el comportamiento de sus compañeros de línea, tampoco podía centrarse. Adelante Lorenzo volvía a demostrar su tendencia a irse por el centro, lo que facilitaba la tarea de la zaga contraria para cerrarle el paso, mientras que Uco se situaba en una posición retrasada más cómoda, pero inoperante y Dueñas iba bien de cabeza a los balones altos, pero con saldo favorable para el tandem Cháfer-Torres.

El juego carecía en absoluto de vistosidad, pues tampoco el PEGASO acertaba a hilvanar y rematar las jugadas. El juego, digámoslo pronto, comenzó siendo soporífero y casi siempre de zaga a zaga.

Pero llegó el gol del PEGASO. Salví, que ya lo había comenzado a intentar, probó más decididamente la suerte de irse adelante; Fuertes se olvidó de su anterior estatismo y se lanzó en apoyo de la línea medular. Pero sobre todo, se decidió «a salir» Grande, que volvió a recordarnos sus primeros encuentros en «La Balastera» y que como premio obtuvo el espléndido gol del empate. Más igualadas las fuerzas, Teixidó se erigió en el auténtico «motor» morado, imparable. Si el PALENCIA hubiera contado esta mañana con una delantera más decidida, menos caracoleante, a buen seguro que en los 25 minutos finales del primer tiempo no solamente habría igualado el resultado, sino que en la «Ciudad Pegaso» estarían ahora lamentando una, acaso, severa derrota. Esa mayor dosis de agresividad posicional de los palentinos neutralizó la superioridad del PEGASO y entregó el poder a los pupilos de Paco Gento.

En la continuación el encuentro pasó por fases de ritmo cambiante. El cansancio, hacía bastante calor, se dejaba sentir en todos. Núñez, no obstante, fue paulatinamente a más; no creó todavía juego, pero cerró el paso al contrario cuando quiso. Tomás serenó sus acciones, sin deponer un ápice de codicia y entre los dos «taparon» las «caídas» de ritmo de Teixidó, que comenzaba a evidenciar su anterior desgaste de energías.Si el PALENCIA cuenta con hombres veteranos otro tanto le ocurre al PEGASO y Chaves, bullidor antes, huía de Gil, tratando de sorprenderle «entrando» por otro lado. Total, que Grande, como antes decíamos, pudo aplicarse a una tarea de jugador más adelantado, que resultó decisiva para «fijar» a los hombres del PEGASO. Es cierto que en área de Marcos se registraron en esta segunda parte un par de ocasiones claras de gol, pero eso fue todo. Su «canto del cisne». El PALENCIA impuso su ritmo, les «ató en corto» y así fueron transcurriendo los minutos hasta el final, con los propietarios del terreno de juego prácticamente entregados al PALENCIA. ¡Qué lástima esa oportunidad de oro, fallada por Dueñas cuando ya pasaba el tiempo reglamentario!

Por cuanto antecede decimos que cualquiera de los tres signos pudo darse en esta «matinal» madrileña, pero que el reparto de los puntos en modo alguno es injusto.—P. M. B.

Madrid, 16. — (De nuestro enviado, **Pedro - Miguel BARREDA**).

Luminosa mañana en la «Ciudad Pegaso», donde, —es un detalle— antes del partido los servicios de megafonía interpretan marchas militares e himnos patrióticos. Algo que ya no se lleva y que por eso llama la atención.

Aceptable entrada, con bastantes seguidores palentinos en los graderíos. Calor de verdad. El campo, un tanto duro pero en buen estado.

A modo de película del encuentro, he aquí mis anotaciones:

ALINEACIONES: Capitaneados, respectivamente, por Cocero y Marcos, los equipos formaron así:

Pegaso: Tocón; Javi, Torres, Cháfer, Martínez; Cocero, Gallego, Ramos; Blanco, Cháves y Morales.

Al reanudarse el juego tras el descanso salió Susarte por Ramos. En el minuto 26 de este segundo período Lamana sustituyó a Blanco.

Palencia C. F.: Marcos; Salvi, Grande, Gil, Fuertes; Tomás, Teixidó, Núñez; Lorenzo, Dueñas y Uco.

En el minuto 26 del segundo tiempo Mota entró por Uco.

Ambos equipos, con una formación similar: el 4 - 3 - 3, si bien el Pegaso concebía la estrategia más elásticamente; más compenetrado con las reducidas dimensiones del terreno de juego en los ataques la vanguardia contaba con más efectivos de apoyo, hasta quedar prácticamente sólo atrás el veterano Cháfer.

ARBITRAJE. — A cargo del colegiado murcian[o] qué. No tuvo rea[l] raro que pitar [e]

PASILLOS Y V[O]

CEBRIAN: "El [P]
GENTO: "Otr[o]
y ha[y]

CEBRIAN: «El Palencia, un equipo con suerte».

Cebrián, preparador físico del Pegaso, —el equipo del "caballito volador" carece de entrenador—, acude un tanto serio, contrariado por el empate. Le pedimos un juicio técnico del partido y nos responde:

—Ha sido un encuentro muy flojo en lo que a juego se refiere. El Pegaso ha tenido muchas oportunidades de gol, que no ha aprovechado. El Palencia, un equipo [con] suerte.

—¿Llama usted [a] jugada final, con [el] ante la portería, [y] bajo los palos?

—Es lo único q[ue] el Palencia.

—Y en cuanto [a] ¿qué puede decir[se] fer, Cocero y Cha[ves] plo?

—Sí, reconocere[mos] equipos cuenta co[n] terana. Les ha p[esado] y han roto frecu[en]ritmo.

—Los palentino[s] "motor", al que

MIRANDO AL T[E]

M.C.D.2022

JUSTO EL REPARTO DE PUNTOS

Al encajar el gol, el PALENCIA se fue decididamente adelante

...VES y GRANDE) se marcaron en la primera parte ...dos para terminar el encuentro, Dueñas, que ya había ...ón en el poste, falló la "ocasión de la tarde"

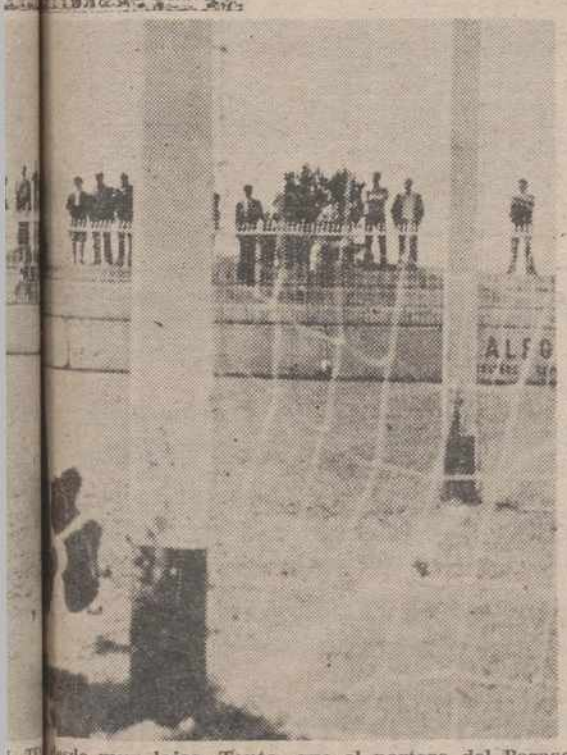

...desde muy lejos. Tanto, que el portero del Pegaso ...do al tendido».—(Foto LUIS).

...sita correc- ...stró tarjeta ... al dirigirse el jugador morado a efectuar un saque de banda, estimando que estaba perdiendo tiempo. Muy riguroso el «tarjetazo».

LOS GOLES. — Ambos se contabilizaron en la primera parte. Así:

1-0, minuto 27: Desde la derecha del área palentina cruzan un balón alto hacia el otro lado. La pelota pasa por encima de Marcos, que no acierta a interceptar, yendo a Chávez, situado entre dos defensas que, lentos de recursos, permiten al delantero local que con suavidad envíe el esférico al otro lado, llevándolo a las mallas por la misma escuadra. Un gol casi en cámara lenta...

1-1, minuto 40: Grande avanza por el centro, llega a las proximidades del área local, «recorta» en seco y dispara con dureza un izquierdazo, estrellando el balón en la parte inferior del travesaño, que se cuela como exhalación en el portal de Tocón.

OTRAS JUGADAS. — Vamos a recordar algunas de las más señaladas, protagonizadas en las respectivas áreas.

Minuto 4: Falta contra el Palencia, botada por Ramos. Falla Grande, «chavado» al terreno de juego y Marcos ha de salir precipitadamente para evita que «le fusilen» el gol a placer. Otra acción bastante parecida, con los mismos protagonistas, quedó anotada casi a continuación. Todos recordábamos las goleadas, que el Palencia ha encajado en varias salidas.

Minuto 6: En posición de extremo derecho penetra por la banda el lateral Javi, cuyo centro es rematado sin parar por Gallego, saliendo el balón raso, muy cerca del poste.

Minuto 15: Arrancada de Teixidó, con cesión final a Lorenzo. La zaga madrileña conjura el peligro, echando la pelota a córner.

Minuto 16: Anotamos el primer disparo palentino a puerta. Salvi intercepta una pelota, penetra rápido para servir a Teixidó, cuyo disparo raso lame la cepa del poste.

Minuto 18: Embarullada jugada en el área palentina, que termina con un remate de Ramos muy ajustado al palo. El público cantó gol, engañado por el efecto óptico.

Minuto 28: Acaso la mejor jugada de toda la mañana, protagonizada por Teixidó. Desde el medio campo palentino y pegado casi a la banda, avanza incontenible, quebrando a cuantos le salen al paso, para, finalmente, entregar «en bandeja» a Dueñas, que dispara sobre la marcha en inmejorable posición, repeliendo la pelota el poste. El público aplaudió muy deportivamente la acción de Teixidó.

Minuto 65: Embarulladísima jugada en el feudo de Marcos, con estrepitosos fallos de unos y de otros, rebotes y rechazos en corto, yendo, finalmente, el

(Continúa en la página 10)

DEMASIADO SOLO.—Dueñas salta limpiamente rodeado de contrarios. Demasiados contrarios para un hombre solo. Las acciones ofensivas del Palencia se llevaron a cabo con pocos efectivos casi siempre. (Foto LUIS)

...VOS

...El sereno, ha sabido hacer su partido" ...Otros realizado mucho mejor juego ...h... casa de vacío y hasta goleados"

...suelto, sin ...a de él. ...Teixidó. ...aba nadie? ...ás sobre el ... cambio al ...do tiempo, ...de "atar en ... todo, dar ...tro centro ... el reparto ... más justo ...a victoria

—¿Algo que destacar en el Palencia? Aunque sea negativo...

—Un equipo dominador de la pelota, muy sereno, que ha sabido hacer su partido, que ha impuesto su ritmo.

—Entonces, el reparto de puntos no es tan injusto...

GENTO: «El encuentro, aceptable».

Gento, naturalmente está contento porque, ¡por fin!, se ha logrado "amarrar" un positivo. Por eso comienzo diciéndole:

—¿Eufórico, Gento?

—Pues, sí, porque lograr un punto fuera de casa resulta actualmente la mar de difícil. No obstante, no puedo olvidar que en el último minuto nos hemos podido alzar con la victoria. Pero estoy contento, porque se ha luchado, se ha trabajado y si ellos han tenido oportunidades, tampoco nos han faltado a nosotros.

—¿Meritorio, entonces, el empate?

—Creo que mucho, porque no hemos de olvidar el buen momento de moral del Pegaso, tras sus resultados últimos.

(Continúa en la página 10)

M.C.D.2022

TERCERA DIVISION

El Venta de Baños cedió un punto ante el Camba

Mal arbitraje y lamentables incidentes en el Polideport

VENTA DE BAÑOS, 0; CAMBADOS, 0

Venta de Baños, 16. (Efe). — El conjunto local y el Cambados han empatado a cero goles, en encuentro correspondiente al Primer Grupo de Tercera División de la Liga Nacional.

Alineaciones:

Venta de Baños: Arroyo; Santi, Mariano, Aparicio; Barsen, César; Aguirre, Zapico, Luis, Josechu y Burgos.

En la segunda parte, Joaquí salió por Zapico y Ruso por Burgos.

Cambados: César; Castro, Combe, Lucho; Roberto, Lago; Riveiro, Berto, Agra, Ramoni y Abelado.

Arbitro:

Arbitró el señor González de la Fuente, de la Federación Oeste, que estuvo mal. En el primer tiempo sacó tarjetas a Aparicio y Mariano, del Venta de Baños y en el segundo tiempo, a Berto, del Cambados.

Tarde magnífica para el fútbol y desilusión entre los aficionados locales.

El partido se ha caracterizado por el mal juego de ambos equipos, acompañado de una actuación muy desastrosa del colegiado, que no ha dado una a derechas en toda la tarde.

En el primer tiempo, juego insulso de parte a parte, con balones largos, donde el Cambados ha dado un chut en el larguero. En dos contrataques del Venta de Baños, a los 15 y 17 minutos, dos penaltys, seguidos en las mismas narices del árbitro por manos involuntarias, que no pitó, originándose una bronca respetable del público.

En el segundo tiempo, el juego fue de idénticas características y otra vez el Cambados vuelve a lanzar al larguero. Faltando diez minutos, el Venta de Baños se anima y tiene tres ocasiones que incomprensiblemente falla Luis en la boca del gol.

NOTA DE NUESTRO CORRESPONSAL

Con la falta de comportamiento cívico de un sector de la afición ventabañense, reiterada y denunciada durante esta temporada, este corresponsal se inhibe de la obligación moral contraída con DIARIO-DIA para el envío del resumen de los partidos que el Club Deportivo Venta de Baños dispute en su feudo. Lamento tomar esta postura por la directiva que tanto está luchando y por el grupo de aficionados y por DIA que tan generosamente gido las simples crónica corresponsal deportiv más.

N. de la R.: En el del domingo, en Vent ños, se volvieron a re ves incidentes, con ag árbitro e, incluso, con a la Fuerza Pública, c ta cumplía con su debe tección y corte del tu mentable espectáculo q espectadores protagoni ra mal de su club y e te.

Comprendemos la nuestro corresponsal AVE, para quien, ade cariño al club y su que ponsable para nuestros contaba como primord el ser reflejo y apoyo afición que, ante to mostrar su deportivida

Pero algunos aficion responsables pueden han conseguido, en pa al traste con el entu el altruismo deportivo quienes, jornada tras han querido lo mejor pa ta de Baños, por encim crificios y con toda la y todo el fervor que la deportiva dicta.

REGIONAL PREFERENTE

Mal encuentro en La Estación

El GUARDO cedió un punto ante el FORTERRA

Pésimo arbitraje y algún incidente

Guardo. — (De nuestro corresponsal, por teléfono).

Nueva jornada de fútbol de Regional Preferente en Guardo, y nuevo punto que cede el equipo local ante el salmantino "Forterra", con el que empató a un tanto.

Arbitro e incidentes:

Dirigió el encuentro el colegiado burgalés, señor Alvarez Bartolomé, auxiliado en las bandas por los señores Izquierdo e Ibáñez. Mal el trío arbitral; siguió el juego desde lejos, ni se molestó el árbitro, ni supo, ni pudo imponer autoridad. Ello degeneró en el minuto 80 en un gran escándalo que pudo tener consecuensias mayores. Todo tuvo su origen en varias entradas fuertes de Iñaqui. a Pipe; éste, como siempre y con malos modos, intentó vengarse a su manera, provocándole constantemente cuando el balón andaba lejos y el árbitro miraba para otro lado; así, tarascada tras tarascada, en una de las veces Pipe da e Iñaqui repele la agresión a patada limpia; Pipe se retuerce de dolor en el suelo; el juego se detiene; algún jugador guardense persigue a Iñaqui; tres o cuatro espectadores se lanzan al terreno de juego y el jugador salmantino se tiene que refugiar en los vestuarios. El lío se calmó en seguida, pero el árbitro ni se entera; tuvo que haber sacado a tiempo más de una tarjeta roja; en este caso ni consultó con los linieres; Iñaqui se quedó en la caseta, no sabemos si por miedo o por tarjeta roja.

Alineaciones:

Forterra: Barcala; Estévez, Félix, Alfredo, Iñaqui; Collado, Bolao; Verdejo, Javi y Martín. En el minuto 75, Javi es sustituido por Jandro.

C. D. Guardo: Bravo; Simón, Aquilino, Caperán, Villacorta; Adolfo, Bardasco, Pipe; Diez, Marce, y Filiberto. En el minuto 57 y 75, Villacorta y Caperán son sustituidos por Yarza y René, respectivamente.

El encuentro:

Si mal jugó el C. D. Guardo contra el Cacabelos, el domingo pasado, peor ha jugado en esta ocasión contra el Forterra. Lo peor que le puede pasar a un equipo es que se llene de desinterés, y el Guardo ha jugado sin interés alguno, apagado, lento, torpe, cometiendo errores tras errores, y lo que es peor, sin tirar a puerta, y así es imposible marcar goles. En su favor diremos que la alineación de hoy presentaba novedades con relación a otros partidos; el primer tiempo ha sido de pena; patadones a diestro y siniestro, sin enlace ni orden alguno, tanto por parte del Guardo, como por la del equipo visitante. La única jugada curiosa le vale al Guardo su gol. Era el minuto 39. Pipe se hace con un balón, se interna por el centro, dribla a Iñaqui, y cede bien a Diez, situado en el extremo izquierdo, que sin pensarlo cruza el balón a la red.

En el segundo tiempo todo sigue igual, pero presionando más el Forterra; en el minuto 53 los visitantes pierden su mejor ocasión; el tiro de Verdejo, en buena posición, da en el pecho de Bravo y el rechace queda mansamente en el área pequeña del Guardo hasta que un defensa local despeja apuradamente; ocho minutos más tarde el que falla es Marce, solo ante el portero. El empate se produce en el minuto 65; falla la defensa local. Collado queda solo con el balón, se interna perseguido por la defensa, y suavemente coloca el balón en la red, aprovechando la salida, a la desesperada, de Bravo.

A partir de este gol el juego se endurece y termina en espectáculo lamentable; faltando tres minutos para terminar Pipe es trabado en el área cuando se iba a la portería contraria con el balón. El penalty lo tira el propio Pipe y lo hace fuerte y mal despejando a córner Barcala.

En resumen, el Guardo mal y pobre no hizo méritos para ganar. Los hizo más el Forterra.

Destacados: Por parte visitante los mejores fueron Iñaqui, Estévez, y Collado. Por parte local, Aquilino, Adolfo y Pipe, a ratos aunque su comportamiento deportivo en esta ocasión dejó mucho que desear.

REYERO

VENDEMOS

- Cosechadoras de ocasión
- Varias marcas y modelos
- Con corte desde 2,50 a 4,80 metros
- Reparadas y con garantía
- Facilidades de pago

Véalas en VICAUTO, S. A.
Cardenal Cisneros, núm. 1. PALENCIA

2-1 en La Balastera

Apurado pero importo triunfo del C. Olímp

En encuentro perteneciente al Campeonato de Liga de Regional Preferente el Cristo Olímpico ha vencido al Astorga por 2-1. Al descanso se llegó con empate a un gol.

Arbitró el partido el colegiado señor Valle, de la Federación Oeste, cuya labor fue aceptable en líneas generales.

Alineaciones:

Cristo Olímpico: Félix; Sanmartín, Lazcano, Eli, Aurelio; Toño, Gallego, Jaime; Miguel, Casares y Anselmo.

En el minuto 66 Muñoz sustituyó a Anselmo y en el 69 Marcelino a Jaime.

Astorga: Martínez; José, Pérez, Palacios, Soto; Alonso, Daniel, Prieto; Máximo, García y Martínez.

En el minuto 63 Manolo salió en lugar de Martínez.

EL ENCUENTRO

Con apuros se impuso el Cristo Olímpico a su rival en esta ocasión. El conjunto palentino salió atacando en tromba hilazón en su juego s el minuto 17 del prime había conseguido su tr to por mediación de Tras su consecución, adelanta sus líneas pe cesiva efectividad cara tería contraria. El emp se produce como conse la pasividad de la def que permite a Prieto placer.

Pocas variaciones en de ambos conjuntos has producen las sustitu partir de ese momen totalmente la tónica d adelantar Eli su posic terreno de juego men cambios efectuados. El nitivo sube al marcad a una falta hecha a T Sanmartín transforma incidencias se llega al partido.

Destacados por el Cr pico, Eliseo y Sanmart el Astorga Alonso y G

BANCO DE FOMENTO, S. A.

Asamblea General de Tenedores de Bonos de Caja «EMISION JULIO 1973» del antiguo Banco Industrial de León SEGUNDA CONVOCATORIA

Por no haberse solicitado tarjetas de asistencia ni de delegación en número suficiente para celebrar en primera convocatoria la Asamblea General de Tenedores de bonos de caja de esta emisión, convocada para el día 20 del corriente mes de abril, a las doce horas, en la Sucursal del Banco de Fomento en León, Plaza de Santo Domingo, número 4, de acuerdo con lo dispuesto en los artículos 9.º, 12.º y concordantes de los Estatutos por los que se rige el Sindicato de bonistas, se avisa a los señores tenedores de bonos que la citada Asamblea tendrá lugar, en segunda convocatoria, el día 20 del próximo mes de mayo, en el mismo lugar y a la misma hora, de acuerdo con lo previsto en el anuncio publicado oportunamente, y con el mismo siguiente orden del día:

1.º.—Aprobar la elevación hasta el 10 por 100 anual del interés de los bonos de caja de esta emisión, propuesta por el Consejo de Administración del Banco, sin alteración de las demás condiciones de la emisión y previa la correspondiente autorización administrativa.

2.º.—Trasladar el domicilio del Sindicato de Tenedores de bonos de caja de la emisión a la sede central del Banco de Fomento, en Madrid, Paseo de la Castellana, números 92, 94 y 96.

3.º.—Autorizar al Comisario del Sindicato de Tenedores de bonos de caja para que formalice con el Banco de Fomento los acuerdos que adopte la Asamblea sobre los puntos anteriores, modificando en lo necesario la escritura de emisión y los Estatutos por los que se rige el Sindicato.

4.º.—Lectura y aprobación, si procede, del acta de la Asamblea.

Las tarjetas de asistencia y de delegación expedidas para la primera convocatoria serán válidas para esta segunda.

Madrid, 15 de abril de 1978.—EL COMISARIO.

TOALLA

Liquidamos toallas de las mejores cali
Toallas con pequeñas manchas o def

PRECIOS EXTRAORDINARIOS

Tejidos LOBAT

Mayor, 127

M.C.D.2022

uz para el Mundial de Argentina

aproximando los Cam- Mundiales de Fútbol de la Argentina. Desde el ero, día en que se efec- rteo de los grupos," los s al fútbol saben cuá- s 16 equipos nacionales tarán entre los días 1 junio. En todo el mun- spera con impaciencia os dos equipos que ha- ado eliminar a los res- lgan al estadio River Buenos Aires para dis- el máximo trofeo que mundo del fútbol. an espectáculo de los tos Mundiales de Fút- rá día a día los esta- inos y cientos de mi- televidentes en todo el sentirán atraídos por lla. Argentina hace to- sible para crear condi- ciones con el fin de que llen los juegos sin obs- Los dispositivos electró- mpeñan un papel im- Para establecer condi- ecuadas de luz, recibió el pedido de equipar os de Buenos Aires, Mar del Plata de las rnas instalaciones de n, que permitan la re- n por televisión en co-

OTENCIA LUMINOSA

dio River Plate en Bue- , que es el mayor del

- LAS MAS MODERNAS INSTALACIONES DE ILUMINACION PARA LOS ESTADIOS DE BUENOS AIRES, CORDOBA Y MAR DEL PLATA
- LAS LAMPARAS SE ENCIENDEN EN FRACCIONES DE SEGUNDO, INCLUSO ENCONTRANDOSE A ALTAS TEMPERATURAS, SI FALLA LA RED
- LOS TECNICOS SE ESFUERZAN POR LOGRAR UN "BUEN SONIDO" DURANTE LOS CAMPEONATOS MUNDIALES

pais y será donde se celebre la ceremonia inaugural, el partido inicial, entre la República Federal de Alemania y Polonia y el partido final, se está ampliando en la actualidad para que dé cabida a 80.500 espectadores. El día 2 de junio, al celebrarse el partido entre Argentina y Hungría, se encenderán por primera vez los 216 aparatos de alumbrado de gran potencia que se están montando actualmente en los dos puntos más altos de los dos laterales del campo.

En el estadio Ciudad de Córdoba, que ofrecerá cabida para 51.000 espectadores, existirán asimismo buenas condiciones de iluminación (210 aparatos del alumbrado de gran potencia). El nuevo estadio del Mar del Plata tiene aproximadamente la misma capacidad. 174 aparatos de alumbrado de gran potencia transformarán la noche en día cuando el 16 de junio se juegue el partido entre los equipos de Italia y Hungría.

Los aparatos de alumbrado de gran potencia están equipados de 600 lámparas de descarga «Power-Star» de Osram, que se acreditaron ya en su empleo durante la Olimpiada 1972 en Munich y durante los Campeonatos Mundiales de Fútbol celebrados en 1974 en los estadios de Berlín, Francfort, Gelsenkirchen y Hannover, desde los que se hicieron retransmisiones por televisión en color. Los yoduros metálicos de que están dotadas estas lámparas proporcionan una gran potencia luminosa y el espectro de la luz diurna, lo que garantiza la máxima calidad de color para las tomas cinematográficas y de televisión.

Las lámparas se encienden en fracciones de segundo, incluso encontrándose a alta temperatura, al fallar la red, a la tensión de 60.000 V que proporcionan dos grupos diesel eléctricos. El partido podría continuar sin interrupción. Para iluminar las vías de acceso, se utilizarán lámparas de halógenos y vapores metálicos, así como las de vapor de sodio a alta presión, que se distinguen por su elevado rendimiento luminoso, su larga duración de vida y por el color amarillo claro de su luz, que resulta agradable para la iluminación de vías públicas.

Uno de los puntos de luz que se están instalando en el estadio del River Plate en Buenos Aires.—(Foto EFE-FIEL).

ORDENADOR DE PROCESOS

De la misma forma como procedieron para el estadio azteca de México, el estadio Maracaná de Río de Janeiro y el estadio olímpico de Munich, los ingenieros de Siemens calcularon la iluminación óptima mediante un ordenador de procesos, antes de iniciar la construcción de las instalaciones. El ordenador después de efectuar algunos cientos de miles de operaciones, proporcionó datos exactos sobre las intensidades de iluminación, los puntos de ajuste de los reflectores, la distribución de luz y otros muchos valores.

Cientos de periodistas de todo el mundo observarán los juegos durante el mes de junio en la Argentina. Para desarrollar su trabajo necesitarán una moderna red de telecomunicaciones, bien equipada. Siemens de Buenos Aires suministra las instalaciones telefónicas vía satélite. Además, la empresa construye seis nuevas centrales selectoras para Buenos Aires, Córdoba, Rosario, Mar del Plata, La Plata y Bahía Blanca, con unas 6.000 líneas en total. La central internacional de télex se equipará de un nuevo equipo de selección con mando por ordenador y triplicará el número de abonados, que ascenderá a más de 1.500.

También se ampliarán considerablemente las telecomunicaciones entre Rosario, Buenos Aires, Mar del Plata y Córdoba, para poder transmitir sin dificultad los informes.

Finalmente, Siemens se esfuerza en lograr un «buen sonido» durante los campeonatos mundiales. Se ocupará del equipo de sonido de las centrales de maniobra, de dirección y de emisión y de los cuatro equipos móviles de televisión en color que informarán desde los estadios.

Por Mario SCHWARZ

...XEO

...stra perdió su ...ulo en Panamá

...iménez sufrió una conmoción cerebral

...e Panamá, 16. (Efe).— ...lo de la pelea entre el ...ñol Cecilio "Uco" Las- ...pirante panameño Eu- ...roza, terminó con el ... del español en el de- ... asalto, perdiendo así ...undial.

...IMENEZ, DADO DE ALTA

...e Panamá, 16. (Efe).— ...pañol Nino Jiménez, ...e alta a primeras horas ... de hoy, por los médi- ...tendían desde anoche ...ital del Seguro Social ...d de Panamá, después ...do trasladado con con- ...ebral, causada por un ...u pelea contra el pa- ...ector Carrasquilla.

...te próxima al boxea- ...l, manifestó a "Efe" ...ras ser dado de alta, ... a su hotel, donde des- ...o posible que hoy do- ...renda viaje de regre- ...id, pues "está perfec- ...según aseguró la cita-

... que produjo la lesión ...iménez, lo materializó ... en la región hepática, ...espués de sonar la ...ue ponía término al sexto asalto de la pelea, programada a diez y correspondiente a la categoría de los pesos ligeros-juniors, saliendo del "ring" en camilla para ser trasladado al centro hospitalario.

El combate fue declarado "nulo" por la junta evaluadora de la Comisión de Boxeo Profesional de Panamá, sin que hasta el momento se haya pronunciado dicha junta sobre si Carrasquilla debería ser descalificado por su acción.

El combate, según algunos observadores que asistieron al mismo, se estaba desarrollando con normalidad, habiéndose registrado ligera ventaja del panameño en los dos primeros asaltos, equilibrio en el tercero y ventaja clara de Jiménez en los tres que precedieron a la lesión.

La pelea entre Héctor Carrasquilla y Nino Jiménez, formaba parte de la velada de boxeo que tenía como combate estelar el que protagonizaron el hasta entonces campeón, el español Cecilio "Uco" Lastra y el aspirante panameño Eusebio Pedroza ,con el título mundial de los pesos plumas en juego (versión Asociación Mundial de Boxeo), correspondiendo la victoria a este último por k.o. técnico en el decimotercer asalto.

DE INTERES PARA EMPRESAS, COMERCIOS Y SOCIEDADES EN GENERAL

CEGESA le ofrece:

- Contabilidad analítica de la empresa
- Asesoría contable y estudios de fin de ejercicio
- Asesoría fiscal
- Asesoría laboral
- Asesoría jurídica en general
- Constitución de Sociedades

Consulte sin compromiso a

CEGESA

Calle Mayor, 166, tercero, D. Palencia. Tlfno. 72 71 08

Los otros cinco grupos de TERCERA DIVISION

SEGUNDO GRUPO

Izarra, 1; Peña Sport, 0.
Arenas, 1; Sabiñánigo, 0.
Lemona, 3; Logroñés, 0.
Guernica, 1; Sangüesa, 1
Michelín, 1; Tolosa, 0.
Burgos Prom., 3; Motrico, 0.
Huesca "B", 0; Munguía, 2.
Calahorra, 3; Valmaseda, 0.
Sariñena, 2; San Sebastián, 4.
Aragón, 2; Guecho, 0.

TERCER GRUPO

La Cava, 3; Hospitalet, 1
Monzón, 2; Masnou, 1.
Figueras, 3; Horta, 1.
Júpiter, 1; Reus, 1.
Barcelona, 4; Andorra, 0.
Oliana, 2; Moncada, 2.
Gimnástico, 4; Vich, 0.
Europa, 1; Malgrat, 1.
Badalona, 0; Sp. Mahonés, 3.
Gavá, 0; Endesa, 2.

CUARTO GRUPO

Arandina, 1; Salmantino, 1.
Manchego, 2; Las Palmas, 1.
Alcalá, 2; Talavera, 0.
Almazán, 3; Alcorcón, 1.
Carabanchel, 3; Ciempozuelos, 3.
Moscardó, 1; Valdepeñas, 1.
Leganés, 3; Torcal, 0.
Toledo, 1; Zamora, 0.
Arganda, 2; Albacete, 0.
Plasencia, 4; Guadalajara, 1.

QUINTO GRUPO

Almansa, 0; Villarreal, 0
Ibiza, 1; Poblense, 0.
Alcira, 1; Porreras, 0.
Cartagena, 4; Crevillente, 0.
Villena, 2; Español, 0.
Orihuela, 2; Acero, 0.
Alcoyano, 3; Gandía, 0.
Margaritense, 2; Paterna, 0.
Constancia, 4; Yeclano, 1
Mestalla, 5; Portmany, 0.

SEXTO GRUPO

At. Marbella, 0; Cacereño, 0.
Linense, 1; Mérida, 2.
Motril, 2; Iliturgi, 1.
At. Malagueño, 4; Extremadura, 2.
Carolinense, 1; S. Fernando, 2.
Jered Ind., 2; Betis Dep., 0.
Puerto Real, 2; Vélez, 1.
Don Benito, 1; Estepona, 1.
G. Melilla, 4; At. Ceuta, 0.

TAPICERIAS

...EIZAGUIRRE

...ABRICA DE TRESILLOS

...os auténticos especialistas porque solo fabricamos tresillos en todas sus modalidades. Entregas rápidas

...RECE A VD...
...LIDAD
...RTIDO
...RECIO

POLIGONO 6-B. Tl. 841751
ZARAUZ (Guipúzcoa)

PROXIMAMENTE ABRIRA UN ESTABLECIMIENTO AL DETALL EN PALENCIA Y MIENTRAS TANTO ESTAREMOS PRESENTES EN...

«EXPOMAYO - 78»

ESPERAMOS SU VISITA = **¡Vendemos elegante comodidad!**

M.C.D.2022

TENIS

Sudáfrica, expulsada de la Copa Davis

Ramírez ganó en Mónaco

Mónaco, 16. (Efe). — La Federación Internacional de Tenis ha decidido la retirada de Africa del Sur de la competición de la Copa Davis de la próxima temporada, al tiempo que ordena que se establezca un organismo no-racial que Gobierne el tenis en Sudáfrica.

La declaración facilitada hoy por la Federación Internacional indica que Africa del Sur no participará en ninguna competición hasta que sus Federaciones Negra, de Color y Blanca se unifiquen en una sola organización que dirija los destinos del tenis.

En la declaración, facilitada después de lo que en fuentes se calificó de controvérsico y a menudo acalorado debate, se hace un llamamiento a "la creación en Africa del Sur de una Federación Racial".

A los tres organismos existentes actualmente en Sudáfrica se les concede hasta el día 1 de febrero del próximo año para que formen la nueva organización.

La fecha tope para la presentación de inscripciones de la Copa Davis de la próxima temporada, es el 14 de junio, mientras que el límite de inscripciones de la Copa Federación es el 27 de mayo.

La Federación Internacional anunció su decisión en el día de hoy, después de enviar una comisión investigadora a Africa del Sur, con el fin de que efectuará una inscripción de los efectos de la discriminación racial en el deporte del tenis.

Aun cuando ha sido prohibida su participación en la Copa Davis y la Copa Federación, Sudáfrica continuará como miembro de la Federación Internacional, según añadía la declaración facilitada por este organismo.

RAMIREZ, GANADOR EN MONACO

Montecarlo, 16. (Efe). — El tenista mexicano Raúl Ramírez se adjudicó el título individual, masculino, de los campeonatos internacionales de tenis que se han venido disputando en el Principado de Mónaco ,al derrotar en el partido final al checoslovaco Tomas Smid, por 6-3, 6-3 y 6-4.

En la final de dobles, masculino, Peter Fleming, de Estados Unidos y Tomas Smid, de Checoslovaquia, vencieron al rumano Ilie Nastase y al chileno Jaime Fillol, por 6-4 y 7-5.

Venta de Pisos y Locales

en C/. Federico Mayo, 5, 7, 9

CONSTRUCCIONES J. A. F.

Oficina: Fernando el Magno, 10, bajo

Teléfono: 12 68 88. Horas de oficina, de 7 a 10

PALENCIA

Balonmano

Calpisa y Atl. Madrid ganaron a domicilio

Madrid, 16. (Efe). — Las jornadas se suceden y a falta de tres jornadas para que finalice el campeonato, At. Madrid y Calpisa continúan su lucha por el título nacional de la División de Honor de Balonmano.

Tanto madrileños como alicantinos siguen venciendo a sus rivales y en la jornada de este fin de semana, decimonovena del torneo, se impusieron al Bidasoa y Anaitasuna, respectivamente.

Los resultados registrados fueron los siguientes:

Anaitasuna, 15; Calpisa, 23.
Seat, 24; San Antonio, 18.
Bidasoa, 18; At. Madrid, 22.
Marcol L. Aragón, 35; Arrate, 23.
Canteras, 18; Covadonga, 17.
Granollers, 23; Barcelona, 22.

Clasificación general:

1 At. Madrid, 35 puntos.
2 Calpisa, 33.
3 Barcelona, 28.
4 Marcol L. Aragón, 22.
5 Granollers, 18.
6 San Antonio, Covadonga Seat y Canteras, 14.
19 Anaitasuna, 12.

NOGAL

ARTE Y DECORACION

HA ABIERTO AL PUBLICO LA NUEVA EXPOSICION Y VENTA DE MUEBLES DE ESTILO INGLES, MUEBLE DE DISEÑO Y OBJETOS DE REGALO

(EN MAYOR, 14-2.° PISO)

NOGAL, con motivo de su apertura, expone una colección de grabados franceses del siglo XVIII

EN MADRID: PEGASO, 1 - PALENCIA,

(Viene de las páginas

LA «VALLA».—El meta madrileño, Tocón, se adelanta a un balón, al que Dueñas va por detrás. Por si acaso, el defensa «echa la valla» y allí no pasó nada.—(Foto LUIS).

balón a Blanco, quien co das las circunstancias a s vor lo cruza demasiado

Minuto 72: Otra situ bastante parecida, con sucesivos de Morales y de ves en la misma raya de hasta que el balón se p por la línea de fondo.

Minuto 91: Se están j do los descuentos estim por el colegiado. Lorenzo za por el «pasillo» del rior derecho, salva la en de un medio, se atrae a l fensa y entonces entreg corto a Dueñas, que ha trado por el centro apor la jugada. El delantero p tino salva hábilmente l lida del portero, escorá ligeramente hacia la izqu y cuando todo está hech comprensiblemente no a a empujar la pelota a la p ta vacía, dando tiempo a la defensa conjure la oc de gol más clara de to mañana.

Cuarenta y cinco segu después, en pleno acoso lentino, el señor Rico A señala el final del encu

El Pegaso botó en la pr ra parte ocho saques de quina, por cinco del Pale en la continuación s equipos «empataron» a córners.

Al final ,aplausos para dos por su deportividad y que habían luchado con trega.

En el Pegaso, Cháfer, C ro y Torres fueron los m y en el Palencia Teixid guido de Salvi.

P. M.

Semimaratón en Castro Urdiales

Pepito Haro, quinto

Castro Urdiales (Santander), 16. (Efe). — Hoy se ha celebrado en esta ciudad el "IV Marathon Bristol" con un recorrido de 22.000 metros que separan a Castro Urdiales del Alto de La Granja y regreso.

En dicho marathon han intervenido personas de todas las edades y por ello se puntuaba según handicap. Asimismo han competido corredores de la categoría de Carmen Valero, José Manuel Abascal, José Haro y otros.

Mucho público a lo largo de todo el recorrido en un día de sol que tanto se echaba en falta en el norte de España.

Inició la carrera un veterano de 78 años, llamado Angel Ruiz Alegría, de Valmaseda, seguido del veterano castreño Eulogio Ruiz, de 68 años, y que finalizaron la carrera felizmente. La novedad de este año ha sido la presencia de dos atletas femeninas, Carmen Valero y la vizcaína Iciar López de Uralde que han hecho cada una la mitad del recorrido, ya que Iciar salió de la meta de Castro y Carmen Valero tomó el relevo en el alto de La Granja.

El resultado final ha sido:

1 Francisco Bárcena Santamaría, de Laredo, en 1 hora, 26 minutos, 45 segundos (handicap).
2 Luis Ignacio Suárez, de Castro Urdiales), 1-23-14 (handicap).
3 Juan Carlos Gutiérrez, de Laredo, 1-14-3 (handicap).
4 José Manuel Abascal, de Santander, 1-11-20.
5 José Haro, de Palencia, 1-11-23.
6 Emilio Colina, 1-13-33.
7 Alberto Morales, de Castro, 1-40-05 (handicap).

Es de destacar la actuación de los árbitros Burgos Núñez y Emilio Guruceta, que han corrido en la prueba y el último ha ganado el premio a la elegancia. También ha participado el exárbitro Ortiz de Mendivil.

Los premios y obsequios han sumado un total de 150 unidades que representan un valor de casi un millón de ptas., entre los que destaca el concedido a Carmen Valero y es la estancia de un mes en uno de los apartamentos para ocho personas el próximo verano concedido por una agencia inmobiliaria de la ciudad.

La organización ha corrido a cargo de la Sociedad Bristol, colaborando el Ayuntamiento, Cruz Roja y Guardia Civil.

COYBA MOBILIARIO DE COCINA Y BAÑO — **PROMOCION ESPEC MES DE AB**

ARMARIOS DE BAÑO

De pie y colgar — Madera y acero

Primeras marcas nacionales y extranjeras

Avda. Manuel Rivera, 19. Tfno. 720966

(Junto Colegio Angelinas)

Pasillos vestuario

(Viene de las páginas 6 y 7)

—¿Les falló la moral hoy?

—Lo que pasa es que se les ha sujetado muy bien, sin concesiones.

—¿Sin concesiones? En los primeros minutos hubo unos "h u e c o s" escalofriantes en nuestro área pequeña, Paco...

—Efectivamente, se actuaba un tanto agarrotados, pero pronto los jugadores cogieron su sitio, se fueron centrando cada cual en su misión, no se les dejó jugar a ellos y acabaron desmoralizándose.

—¿En resumen?

—Un encuentro acep De todas formas debo s que hemos jugado otros dos fuera de casa much jor que hoy y, lo que s cosas, no sólo no g sino que regresamos g Así es el fútbol. Hoy el ha dado la tónica de puede ser capaz. Es una ma que este punto lo ha logrado tan tarde. En f peremos que nos de m confianza.

Pedro-Miguel BARR

Nuevo embargo de la taquilla del Málaga

Málaga, 16. (Efe). — Por segunda vez en la temporada ha sido hoy embargada la taquilla del C. D. Málaga.

La primera lo fue con ocasión del último encuentro jugado en "La Rosaleda" hace 15 días.

Hora y media después de terminar el partido entre el C. D. Málaga y el Tarrasa aún negociaban los directivos del club local con el representante judicial y los de la entidad demandante, que es la empresa "Vagón-Lits Cook", por lo que se desconoce la cuantía de la cantidad embargada.

SEMILLAS AGRAR, S. A.

Dispone semilla alfalfa, "Aragón", h ancha (regadío)

Semilla de alfalfa "Adyta" (secano)

Distribuidor comercial,

"EL CARMEN"

Avda. Santander, 34. Tlfnos. 711074 ó 712

M.C.D.2022

aloncesto

UVENTUD, virtual mpeón de la liga

rdió el REAL MADRID, nte el COTONIFICIO

rid, 16. (Efe). — Sorpresa en la primera división na de baloncesto. El Real cuando pocos lo espera- rdió frente al Cotonificio gésima jornada y con esta todas las posibilidades de con el título de campeón temporada 1977-78 pasaron ntud de Badalona, triun- en la cancha del Estudian- rileño.

a de dos jornadas para fi- el campeonato, y con ri- lativamente inferiores, el nd aparece como casi se- mpeón nacional de Liga, e asegura la participación opa de Europa como titu- , como segundo clasifica- que también habrían ido nquistar los madridistas el europeo de la presente da.

triunfo del Barcelona sobre tuak en la cancha de éste, e al conjunto azulgrana a puntos con el Real Ma- entras en la zona media arios equipos con escasas cias de puntos.

resultados registrados en ésima jornada de este fin mana fueron los siguientes: talet, 82; Basconia, 78. Estudiantes, 76; Juventud, 94. Pineda, 80; Mataró, 89. Cotonificio, 101; R. Madrid, 97. Askatuak, 78; Barcelona, 102.

Clasificación general:

1 Juventud, 36 puntos.
2 R. Madrid y Barcelona, 34.
4 Cotonificio, 24.
5 Manresa, 17.
6 P neda, 16.
7 Estudiantes, Granollers y Basconia, 15.
10 Askatuak, 14.
11 Mataró, 11.
12 Hospitalet, 9.

SEGUNDA DIVISION MASCULINA (24 jornada)

Castilla, 111; Helios, 90
Canarias, 109; Aguilas, 58.
Universitario, 73; Echevarría, 84.
Breogán, 91; Mollet, 110.
Rivayague, 90; Badalona 85.
Lasalle, 78; Valladolid, 78.
Náutico, 101; Obradoiro, 62.
Constancia, 83; Bosco, 106.

PRIMERA DIVISION FEMENINA (21 jornada)

Alcalá, 78; Vacaciones, 86.
Valenc a 57; Casablanca, 33.
Picadero, 109; Juven, 43.
Flavia, 68; Iberia, 91.
Celta, 87; Hispano Francés, 66.
Tabacalera, 70; Tenerife, 43.

ampeonato provincial de Primera Regional

lanás, Aguilar y Villamuriel ganaron fuera

sultados:

Balmes Andérez-Baltanás 1-2
Cervera-003 Saldaña 2-2
Mazo-Aguilar 2-3
Villada-Palencia Promesas 2-0
Dueñas-Velilla 1-0
F. F. Radiovisión-Villamuriel 1-2

CLASIFICACION

	J.	G.	E.	P.	F.	C.	Ptos.
guilar	11	7	3	1	32	11	17+ 5
illada	11	8	0	3	24	13	16+ 2
ueñas	11	7	1	3	23	16	15+ 3
3 Saldaña	11	5	3	3	20	17	13+ 5
ervera	11	6	1	4	25	25	13+ 3
illamuriel	11	5	1	5	20	15	11— 1
alencia Pr.	11	3	4	4	22	19	10
F. Radiovisión	11	4	2	5	20	20	10— 4
azo	11	3	1	7	20	25	7— 5
almes Andérez	11	3	1	7	18	27	7— 3
elilla	11	2	1	8	17	33	5— 3
altanás	11	3	2	6	10	3	5— 2

altanás figura con tres puntos menos por sanción federativa.

PARTIDOS PARA EL PROXIMO DOMINGO

Dueñas-F. F. Radiovisión
Villada-Velilla
Mazo-Palencia Promesas
Cervera-Aguilar
Balmes Andérez-003 Saldaña
Baltanás-Villamuriel

ampeonato Provincial e FUTBOL INFANTIL

destaca el SAN TELMO "A"

sultados:

B. Dueñas-Polideportivo 4-2
San Telmo «B»-Castilla 1-5
San Telmo «A»-F. F. Radiovisión ... 4-3
Cuevas-Peña Ath. Bilbao 2-2

CLASIFICACION

	J.	G.	E.	P.	F.	C.	Ptos.
n Telmo «A»	10	8	2	0	39	13	18+ 8
F. Radiovisión	10	7	2	1	41	14	16+ 6
lideportivo	10	5	1	4	33	24	11+ 1
evas	10	3	5	2	17	12	11+ 1
ña Ath. Bilbao	10	4	1	5	24	20	11— 1
stilla	10	4	1	5	15	25	9— 1
ueñas B.	10	3	0	7	12	28	6— 4
n Telmo «B»	10	0	0	10	8	59	0—10

PARTIDOS PARA EL DOMINGO

Cuevas-B. Dueñas
Peña Ath. Bilbao-San Telmo «A»
F. F. Radiovisión-San Telmo «B»
Castilla-Polideportivo

CICLISMO

Perurena ganó el Gran Premio Primavera de Amorebieta

Moser, vencedor de la París-Roubaix

Amorebieta (Vizcaya), 16. (Efe). —Domingo Perurena, del Kas, se ha proclamado vencedor del "Gran Premio Primavera" de ciclismo, para corredores profesionales, disputado esta mañana sobre un recorrido de 210 kms.

El ganador de la prueba invirtió un tiempo de 5-47-40, a una media de 36'290 kms.-hora.

Tomaron la salida sesenta corredores pertenecientes a los equipos nacionales Kas, Teka, Novostil y Transmallorca. Se clasificaron 40.

La primera mitad de la carrera, que discurrió por tierras vizcainas y guipuzcoanas, fue de tanteo, y el marcaje estrecho entre el Kas y el Teka, que no dejó opción a fugas.

La primera escapada digna de mención fue la que protagonizaron los corredores Pozo, del Kas, y Paulino Martínez, del Teka, cuando se corrió aproximadamente el kilómetro 150 de carrera. Se fugaron en las primeras rampas del alto de Autzagane, pero el pelotón les absorbió unos pocos kilómetros después.

Dieciocho hombres se distanciaron del pelotón cuando se pasó por segunda vez el alto de Autzagane. Se presentaron en la línea de meta, donde Perurena, en un reñidísimo "sprint", se impuso a su compañero de equipo Suárez Cuevas, a Eulalio García y a Lasa.

Clasificación:

1. Perurena, Kas, 5-47-40.
2. Suárez Cuevas, Kas, id.
3 Eulalio García, Teka, id.
4 Lasa, Teka, id.
5 Viejo, Kas, id.
6 Carril, Kas, id.
7 Andiano, Kas, id.
8 Cima, Kas, id.
9 Lejarreta, Kas, id.
10 Esparza, Teka, id.

PARIS-ROUBAIX

Roubaix (Francia), 16. (Efe). — El italiano Francesco Moser resultó el gran vencedor de la prueba ciclista París-Roubaix, entrado en solitario en la meta, con 1-40 de ventaja sobre Roger de Vlaeminck, Jan Raas y Freddy Maertens.

Moser realizó el recorrido, de una extensión de 263 kms. (distancia oficial), con un tiempo de 7 horas, 12 minutos y 24 segundos, y con una media de 36'494 kilómetros-hora.

El campeón italiano, de 27 años de edad, demarró a 20 kms. de la meta, dejando a sus principales rivales al final de carrera, Freddy Maertens y Jan Raas, bajo la estrecha vigilancia de su compañero de equipo Roger de Vlaeminck.

Con un tiempo gris, a veces lluvioso y siempre frío, los franceses vieron escapar sus ilusiones puestas en el joven Bernard Hinaud, que tan sólo logró clasificarse con el número 13, a 7-17 del italiano. Hinaud tampoco tuvo suerte y sufrió dos caídas en los últimos kms.

Desde hace 22 años, los franceses han visto siempre escapar la victoria de la París-Roubaix, una de las primeras clásicas de carretera del calendario ciclista internacional.

Precisamente cuando el último francés venció esta prueba, Louison Bobet, Bernard Hinaud cumplía un año de edad.

El triunfador de la edición 1977, el belga Roger de Vlaeminck (cuatro veces vencedor de la París-Roubaix), se situó hoy en segundo lugar, a 1'40 del italiano.

No resultaron sorpresas en cuanto a los clasificados en los primeros puestos: el holandés Raas y el belga Maertens con el mismo tiempo que De Vlaeminck, y luego los otros belgas de combate: Van Den Haute (quinto), y Van Sweevelt, Van Springel, Demeyer y Goodefrot, en séptimo, octavo, noveno, décimo y undécimo lugar.

CLASIFICACION DEL SUPER PRESTIGIO

Roubaix, 16. (Efe). — El corredor belga Roger de Vlaeminck, con 109 puntos, encabeza la clasificación del trofeo Super Prestigio, una vez disputada la prueba París-Roubaix, en la que resultó vencedor el italiano Francesco Moser, que es segundo, con un punto menos que su compañero de equipo.

El tercer lugar lo ocupa el holandés Jan Raas, con 80 puntos. Enrique Cima, con 45 puntos, se encuentra en sexta posición.

Campeonato Provincial de Segunda Regional

Jornada casera

GRUPO PRIMERO

Resultados:

Becerril-Villoldo 2-2
Frechilla-Villarramiel 1-0
Paredes-Fuentes 3-0

CLASIFICACION

	J.	G.	E.	P.	F.	C.	Ptos.
1.—Paredes	5	4	1	0	18	2	9+ 3
2.—Fuentes	6	2	3	1	14	10	7+ 1
3.—Frechilla	5	3	1	1	7	8	7+ 1
4.—Villarramiel	5	3	0	2	7	6	6+ 2
5.—Villoldo	5	1	3	1	11	6	5+ 1
6.—Becerril	5	0	2	3	5	10	2— 4
7.—Cisneros	5	0	0	5	11	31	0— 4

PARTIDOS PARA EL PROXIMO DOMINGO

Villarramiel-Paredes
Villoldo-Frechilla
Cisneros-Becerril
Descansa: Fuentes

GRUPO SEGUNDO

Resultados:

Herrera-Independiente 3-1
Barruelo-Cultural Palentina 2-1
Cardenal Cisneros-Osorno 1-0

CLASIFICACION

	J.	G.	E.	P.	F.	C.	Ptos.
1.—Cardenal Cisn.	6	4	1	1	14	8	9+ 3
2.—Herrera	6	3	2	1	12	7	8+ 2
3.—Independiente	6	2	2	2	9	10	6—
4.—Osorno	6	2	1	3	8	10	5— 1
5.—Barruelo	6	2	1	3	9	14	5— 1
6.—Cultural Pal.	6	0	3	3	8	11	3— 3

PARTIDOS PARA EL PROXIMO DOMINGO

Cardenal Cisneros-Herrera
Osorno-Barruelo
C. Palentina-Independiente

M.C.D.2022

2.ª DIVISION «B» GRUPO PRIMERO

El Castilla ganó al Ferrol y ambos equipos empatan a puntos en la cabeza

La Leonesa, pese a los errores del árbitro, goleó al Torrejón

ORENSE, 3; MIRANDES, 0

Orense, 16. (Efe). — Buena labor del colegiado castellano señor Pino Casado, que mereció aplausos de los aficionados. Mostró tarjetas amarillas a Haro, Usle y Mata, todas por juego violento.

Alineaciones:

Orense: Casado; José Luis, Casimiro, Ochoa; Samos, Juan Luis; Antonio, Pataco, Cucala, Tenorio y Romero.

Al comenzar el segundo tiempo entró Tucho por Ochoa, y a los 88 minutos, Fernando por José Luis.

Mirandés: Muñoz; Haro, Arriola, Andueza; Usle, Alava; Paco, Mata, Lucas, Portugal e Iru.

Al iniciarse el segundo periodo entró Bengoechea por Paco, y a los 58 minutos, Salazar por Usle.

Goles:

A los cinco minutos marca Pataco, a pase de Cucala; a los 31, Ochoa, al sacar una falta a la altura de la línea media del Mirandés; en esta jugada intentaron el remate Cucala y Romero, despistando a Muñoz; y a los 52 minutos, Pataco cierra la cuenta al sacar un penalty, por derribo de Samos.

El encuentro ha sido entretenido y con jugadas vistosas por ambos conjuntos. El Mirandés ha librado un buen encuentro y ha merecido marcar algún gol. La victoria del Orense ha sido merecida.

Destacaron, por el Mirandés, Andueza e Iru, y por el Orense, Tenorio.

LEONESA, 4; TORREJON, 0

León, 16. (Efe). — Dirigió el encuentro el colegiado aragonés Periset Hernández, quiso dirigir el encuentro pero no supo. Continuos errores en apreciación de fallos fueras de juego inexistentes, manos que no vio y cortando el juego constantemente, hizo que se notara su labor por lo destructiva. Interrumpió dos veces el juego para que fueran atentidos los jugadores, y no descontó el tiempo perdido, señalando, incluso, un minuto antes del final del encuentro.

En el minuto 29 amonestó al banquillo del Torrejón Se apuntó todos los fallos de los jueces de línea, que también fueron muchos, y no vio sus aciertos, como por ejemplo, en el minuto 53, cuando un linier señaló una falta que no quiso ver. También en el minuto 68 enseñó tarjeta amarilla a Martínez.

Alineaciones:

Leonesa: Domingo, Chiqui, Valbuena, Herrero, Montes Gerardo, Rafa, Villafane, Errandonea, Celso y Carracedo.

Al comenzar el segundo tiempo, Mariano entró por Carracedo.

Torrejón: Leal, Pedro, Gabilondo, Piñel Arias, Arenas, Calvo, De Diego, Munguía, Martínez y Lizoaín.

En la segunda parte, Flores sustituye a Arenas, y en el 82 Ayllón a Calvo.

Goles:

1-0. Minuto 33. Remate a la red de Rafa a pase de Errandonea.

2-0. Minuto 49. Celso recoge un rechace del meta Leal y, magníficamente de cabeza, envía a la red un balón que parecía se perdía.

3-0. Minuto 58. Gol de Herrero solo ante la portería al recoger una cesión de Errandonea.

4-0. Minuto 67. De nuevo Herrero y también a centro de Errandonea, marca estableciendo el resultado definitivo.

BILBAO ATH. 3; BASCONIA, 0

Bilbao, 16. (Efe).—Con el resultado de Bilbao Athlétic 3; Basconia, 0, ha finalizado el encuentro correspondiente al grupo primero de la Segunda División B, disputado esta tarde en «San Mamés". Al descanso, 2-0.

Arbitró el colegiado asturiano señor Díaz Gutiérrez. Magnífica su tarea.

Alineaciones:

Bilbao Athlétic: Aguirreoa; Urquiaga (Del Barrio), Liceranzu, Mazarredo; De Andrés, San Pedro; Gabiola, Guembe, Noriega, Sola y Mayayo (Calvoetxeaga).

Basconia: Meléndez; Charte, Josu, Javi, Zabala; Cachurri, Ayesta; Trabudúa, Bilbao II (Uriarte), Valentín Bilbao, Arenaza (Gurtubay) y Sagárzazu.

1-0. Minuto 12. Falta que saca Sola por encima de la barrera y se cuela en la red.

2-0. Minuto 22. Avance del jugador De Andrés, desde atrás, que antes de llegar a las proximidades del área, chuta desde lejos y marca.

3-0. Minuto 33 de la segunda parte. Se interna San Pedro hasta el poste derecho, cede a Noriega y éste establece el tanto definitivo.

Al lograr con prontitud el 2-0 el equipo rojiblanco jugó con tranquilidad, a pesar de la importancia que suponían las lesiones de Urquiaga y Mayayo. Muy pocas veces fue inquietado el Bilbao Athlétic por el Basconia, conjunto que ha tenido una actuación completamente gris.

CASTILLA, 2; FERROL, 1

Madrid, 16. (Efe). — Dirigió el encuentro el señor Gutiérrez Fernández, colegiado asturiano en una labor cuajada de errores, que fue muy protestada por el público. Mostró tarjetas de amonestación a los ferrolanos M. Collazo y Vidal y al madrileño Aniano.

Alineaciones:

Castilla: Maté; Pérez García, Cortes, Moreno; Gallego, Aniano; Pascual, García Hernández, Bernal, Castro y Pozo.

En realizó cambios.

Ferrol: Millán; Richard, M. Collazo, Otero; Vidal, Eilvano; Corral (Garrido), J. Collazo, Marcelo (Segundo), Nando y Argüeso.

Goles:

Se adelantó el Castilla a los siete minutos de juego en internada de Gallego por la izquierda, con centro a Pozo y éste a Pascual, quien remata finalmente, para que Bernal cabecee oportuno a las mallas.

A los 15 minutos de la segunda parte, contraataque ferrolano con fallo de Aniano que aprovecha Marcelo para rematar de cabeza. El meta local, muy adelantado, aunque llegó a tocar el esférico, no pudo impedir que mansamente se fuese al fondo de la red.

A cinco minutos del final, internada peligrosa de Ga... que es derribado dentro del ... por M. Collazo. Penalty que ... za hábilmente Castro, obteni... así el 2-1 definitivo.

Expectación al máximo y ... hasta el abarrote en la ... deportiva, para presenciar ... encuentro entre el Castilla ... Ferrol, que marchan al fr... de la clasificación y que con... dentes dificultades ganó el e... po filial madridista, ante u... rrol que justificó plenamen... liderato y fue sin duda el ... jor conjunto que paso esta ... porada por la Ciudad Depor...

El bando departamental ... mostró un conjunto con ... y con excelente preparacion... tudes que hoy no exhibió el C... tilla que además pecó de e... de individualismo y falto de ... piración, en el que Gallego ... la gran figura del partido, ... que en sus botas se canali... las jugadas que proporcion... la victoria del cuadro ma... ño.

CAUDAL, 2; HUESCA, 1

Mieres, 16. (Efe). — Alin... nes.

Caudal: Manolín; Moli, C... pa, Pita; Quirós, Juan; ... Bani, Michelena, Quinito y ... vier.

Sin cambios.

Huesca: Alonso; Ausaberri ... laciono), Pastor, Pedro; C... Camarón; Lasaosa, Peralta, O... ga (Sierra), Chirri y Bandr...

Dirigió el encuentro el ... giado catalán señor Casa... Muy bien. En el minuto 42 ... nestó a Arias por juego pe... so.

En taquilla tan sólo se re... daron 52.000 pesetas, y los ... chos de arbitraje son 35.0...

Goles:

1-0, al minuto del comie... hay una falta ante el área ... sitante, la saca Moli, y tra... gar la pelota en Bani, llega ... Michelena que marca.

1-1, a los 12 minutos, ... del Huesca por medio de ... falta que saca Chirri en ... sobre Ausaberri que de ... disparo consigue el empate.

2-1, a los 70 minutos, Q... to dispara duro sobre puer... desvía a conerner el meta ... so. Saca el corner Javier ... el área y Quirós de cabeza ... d óel balón alto sobre puer... fuera del alcance del por... consiguiendo el gol del tri...

El Huesca juega rápido y ... ligroso, y en la segunda ... estuvo a punto de empatar ... dos ocasiones. Muy tenaz y ... rreoso. El Caudal aprovechó ... dos ocasiones comentadas ... lograr la victoria, y, aunq... veces estuvo algo despistado ... joró en juego al Huesca.

QUINIELA GANADORA

5 VARIANTES

1	At. Bilbao - Valencia	1
2	Rayo V.-R. Sociedad	1
3	Elche - Betis	1
4	Gijón - Barcelona ...	1
5	Burgos - At. Madrid	X
6	Español-Santander ...	2
7	Sevilla - Hércules	1
8	Salamanca-L. Palmas	X
9	Baracaldo-Zaragoza ..	X
10	Alavés - Córdoba	1
11	Tenerife-Valladolid ...	1
12	Granada - Celta	X
13	Coruña - Huelva	1
14	Getafe - Osasuna ...	1

Hundió al COMPOSTELA

Respiro para el Sestao en Santiago

COMPOSTELA, 0; SESTAO, 1

Santiago de Compostela, 16 (Efe).—El Sestao ha vencido al Compostela en su propio campo por un gol a cero, en partido correspondiente a la Segunda División «B». Con este resultado el Compostela está prácticamente descendido de categoría.

Arbitró muy bien el colegiado Vallejo Pousín, de la Oeste. Mostró tarjeta amarilla a Traba, por protestar.

Alineaciones:

Compostela: Castromil; Toubes, Casado, Gómez; Pechas, Jorge; Manolo, Fernández, Traba, Seijas y Varela. En el minuto 58, Canito entró por Manolo, y en el 65 Díaz por Fernández.

Sestao: Eizaguirre; Urresti, Ondarru, Iturregui; Carrasco, Patxi; Amuriza, Bedialauneta, Alfredo, Baños y Larrañaga. A los 45 minutos, Arando entra por Amuriza, y a los 85, Carlos por Larrañaga.

Gol: El único tanto del encuentro lo marcó Larrañaga, a los 82 minutos, en fallo del guardameta.

El Compostela, que ya está prácticamente descendido, ha hecho el peor partido de la temporada. El Sestao venció con toda justicia puesto que crearon más ocasiones de peligro que el equipo local.

En el Compostela destacaron Casado y Pechas; y en el Sestao Urresti, Patxi y la brega de Baños.

Mal partido ante el REAL UNION

TUDELANO

OTRO NEGATIVO

TUDELANO, 0; REAL UNION, 0

Tudela (Navarra), 16 (Efe).—Alineaciones:

Tudelano: Antón; Blasco, Faustino, Hilos; Salvatierra, López Jimeno; Mena, Gelo (Lumbreras), Ubani, Aguado y Tasi (Martín).

Real Unión: Lasa; Galarraga, Garmendía, Arriarán; Taberna, Velasco; Ortego, Lustres, Amiano, Barral y Balbás (Gallardo).

Arbitró el señor Sánchez Martín, del colegio vizcaino, que no tuvo ninguna dificultad en su cometido, cumpliendo perfectamente. Amonestó a Galarraga, al mostrarse reiterativo en entradas duras.

Partido de pésima calidad, con un Real Unión sin ambición y un Tudelano sin ideas en ataque. Los aficionados se enfadaron con el equipo de casa, que realizó uno de los encuentros más flojos del año futbolístico.

Destacaron en este triste tudelano Blasco, Lumbreras y Ubani; por los guipuzcoanos, Taberna, Velasco y Barral, en una formación que claramente vino con el propósito de sacar un punto.

BARREIROS
TRACTORES PARA TODA LA VIDA.

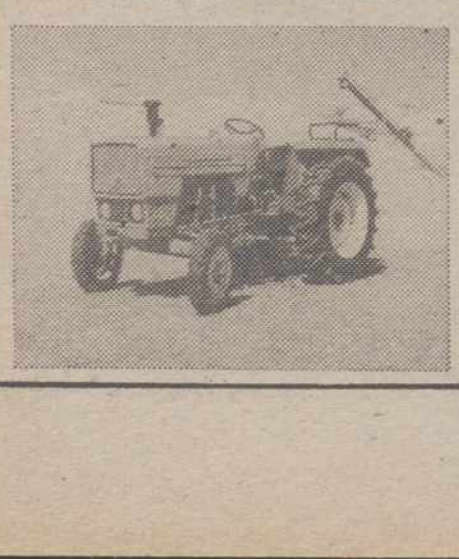

Adquiera el suyo en:
AUPASA
Becerro de Bengoa, 24 — Avda. Madrid, 2
PALENCIA
CONCESIONARIO DE CHRYSLER ESPAÑA

M.C.D.2022

LA ESCASEZ DE ESPACIO IMPULSA A LOS PLANIFICADORES A GANAR TERRENO AL MAR E INCLUSO A ARRASAR MONTAÑAS

No obstante, la modificación disparatada del relieve y el contorno empiezan a causar perjuicios al medio ambiente

rentable. El plan no comprenderá finalmente más que 660 hectáreas.

PRIORIDAD AL MEDIO AMBIENTE

Ahora, tiene prioridad el desarrollo armonioso. La industria no es la única que se beneficiará de los «pólders». Las autoridades de Tokio han utilizado ya esta técnica para establecer, con éxito, una reserva destinada a la fauna acuática.

Los japoneses han tomado conciencia de la necesidad de poseer espacios verdes en las zonas urbanas. Este año debe comenzar a realizarse un proyecto de 20.000 millones de yens (unos seis billones y medio de pesetas) que suministrará a cada ciudadano 20 metros cuadrados de zona verde a finales de siglo. Por el momento, la media no es más que de 4,3 metros cuadrados, es decir, la sexta parte del nivel europeo o norteamericano. Esta cifra disminuye hasta 1,63 en Tokio y 1,95 metros cuadrados en Osaka. El proyecto pretende aumentar la superficie de parques existentes, que representa ahora el 20 por ciento de las zonas urbanizadas, al 30 por ciento. También se insiste en la preservación de la zona verde alrededor de los lagos, los ríos y las autopistas, así como en la protección de los bosques de montaña.

Paralelamente, la Agencia para la ordenación del territorio, se preocupa en sus planes por la calidad de la vida y sobre todo por la utilización mejor del espacio existente. Estimula el cultivo de nuevas tierras en la parte Norte y Este de la isla de Honshu, Shikoky y Okinawa, y principalmente en Hokkaido.

La densidad de población de esta gran isla septentrional (83.514 kilómetros cuadrados, 5.330.000 habitantes) no es, en efecto, más que de 68 habitantes por kilómetro cuadrado.

Además, la Agencia recomienda el cultivo de productos parecederos para las granjas situadas cerca de los grandes centros urbanos, como, por ejemplo, las planicies de Kanto (Tokio), de Tokai (Nogoya) de Jinki (Osaka) y las del mar interior del Japón. Proyecta también la implantación de nuevos establecimientos escolares, culturales y médicos, no en las grandes ciudades, sino en zonas rurales. Los planes de ordenación del territorio proponen también industrializar el norte de Honshu y Hokkaido, para aliviar las regiones centrales.

UNA CAPITAL DEL FUTURO

Ni siquiera el corazón del Japón ha conseguido escapar a la atención de los arquitectos futuristas. La Agencia para la ordenación del territorio ha propuesto, una capital del futuro, que no será necesariamente Tokio. Construida sobre 80 kilómetros cuadrados de superficie, no contará más que con 550.000 habitantes. Los trabajos durarán unos diez años y costarán 3.400.000 millones de yens (13.600 millones de dólares), es de. cir, aproximadamente el 3,5 por ciento del producto nacional bruto actual. Esta ciudad acogerá únicamente al Gobierno central y al mínimo de empresas necesarias para el funcionamiento de las principales administraciones públicas.

La idea de agrandar la superficie del archipiélago no se ha abandonado por ello. El Gobierno estudia un proyecto de edificación de complejos industriales sobre inmensas islas artificiales a varios kilómetros de distancia de las costas. Estas instalaciones, cuya puesta a punto tecnológica costará aún cinco o diez años, serán situadas en zonas donde la profundidad marina varía entre 50 y 100 metros.

La innovación y los grandes proyectos no asustan al Gobierno. El primer ministro, señor Takeo Fukuda, propuso el mes pasado, incluir en el presupuesto una partida de 100 millones de yens (400.000 dólares) para estudiar la posibilidad de construir un aeropuerto flotante en la bahía de Osaka.

Por LOIC SALMON
(Fiel-Servicios Especiales de EFE-AFP)

Tokio, tan monstruosa que los japoneses piensan seriamente en buscar una nueva capital.—(Foto EFE-FIEL).

AQUELLOS VIEJOS CACHARROS... HISTORIA DE UN FRACASO

EL JOWETT JUPITER: Un deportivo fallido en 1950 que hoy podría volver a resucitar

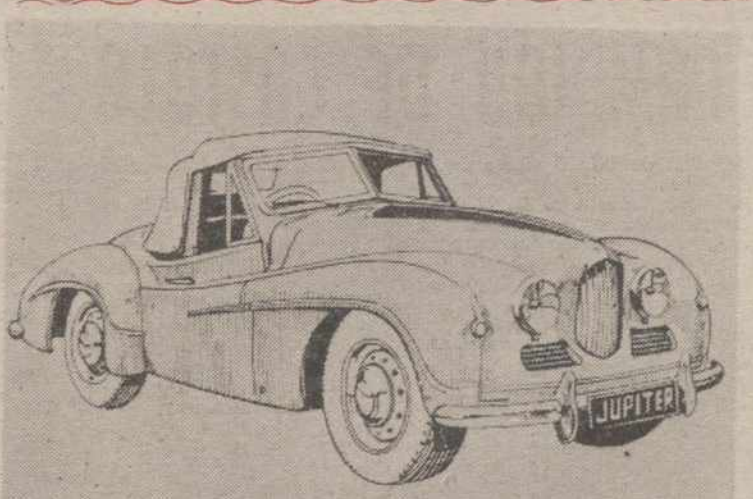

1950 JOWETT JUPITER

Diseños de ayer, que podrían ser hoy una revolución en cuanto a éxito, los hay en abundancia en el mundo de la automoción, pero la realidad es que son más las historias de coches fracasados que de triunfadores y lo curioso del caso es que, si se analizan detenidamente las distintas peculiaridades de unos y de otros, encontramos que factores casualidad y suerte son los que más han influido en determinar ese éxito o ese fracaso.

A comienzos de 1950 numerosos automóviles deportivos lanzados por distintas marcas encontraban compradores en cualquier país europeo. Era un buen momento tras numerosas circunstancias sociales y políticas superadas en la mayoría de las naciones del Viejo Continente y, por eso, un signo tan evidente en cuanto a progreso y bienestar como el automóvil tenía que manifestarse con claridad. Nada había aparentemente en contra para que un coche como el Jowett Júpiter, que parecía tenero todo a su favor, fracasara en poco tiempo.

Nada menos que el profesor Eberan Von Eberhorst era el creador de aquel bello modelo deportivo que podía codearse perfectamente con los Jaguar, los Morgan, los MG o los Triumph, entre otros. Como tarjeta de presentación de Von Eberhorst puede apuntarse que formó trío de ingenieros en la Auto Unión con Feureissen y Werner, en la época más gloriosa de la firma germana y que fue uno de los ingenieros más compenetrados por convencimiento, con las ideas e ideales de diseño aportadas a la marca por Ferdinand Porsche.

DISEÑO DE CALIDAD

La nueva firma para la que trabajaba Von Eberhorst tenía un historial de 40 años de producción de vehículos, pero todos los ERA respondieron siempre a un diseño de auto grande y de calidad porque, de acuerdo con una tradición que sobre todo respetaron los Rolls Royce y los Jowet, su imagen apenas se altera aunque las mejoras y novedades entren a formar parte de su mecánica.

Así pues, el Júpiter, con el respaldo de la Jowett y la «personalidad» de Von Eberhorst, sale a la calle en aquel 1950 y entra de lleno en las competiciones automovilísticas de la época, pero ocurre que pronto se evidencia en él un exceso de peso. El inconveniente le hace estar en desventaja y en seguida se le imponen rectificaciones para relanzarlo en 1951. Su nuevo bautismo se hace en la competición de Le Mans con tan buena suerte, que vence en la categoría de turismos especiales.

Pero a pesar de ese prometedor bautismo de fuego, aquellos coches, fabricados ya en cadena, tenían demasiados problemas mecánicos, relacionados principalmente con fallos en los cojinetes y pérdidas de aceite en los retenes. Los fallos son subsanables con relativa facilidad, pero el efecto en vehículos de esa calidad no puede ser más negativo.

SITUACIONES DE PELIGRO

El colofón en las desgracias que acompañaron al Júpiter fue el que, al imponerse entre un pequeño grupo de aficionados se pudo comprobar que en competición deportiva, los coches despedían con criminal facilidad la tercera velocidad, lo que creaba situaciones de verdadero peligro al descontrolarse el vehículo. En esa tesitura, la única solución era detener el automóvil, si se podía... Meter una velocidad era una "suerte de virtuoso" y la mayoría de las veces se tenía que intentar en golpes y contragolpes con el correspondiente concierto de rasponazos.

Los verdaderos aficionados descubrieron pese a todo las indudables virtudes del Jowett Júpiter y por su cuenta y riesgo corregían los defectos; pero esta buena disposición no podía alcanzar a la mayoría.

Desde 1952 a 1954 el Júpiter fue sobreviviendo en esa precaria situación, pero el colmo de las desgracias le sorprendió quizá en el único momento en que podía haber iniciado el despegue, porque la empresa encargada de fabricar las carrocerías no podía atender la demanda y ésta por no esperar acababa optando por otro deportivo de cualquier marca. La Jowett, preocupada por el desprestigio que alcanzaba ya a toda su gama en producción, decidió poner fin al Júpiter, pese a estar convencidos de que podía haber sido un vehículo de prestigio y fama.

Todo este cúmulo de circunstancias han hecho que por contrapartida, el Júpiter sea hoy uno de los vehículos más codiciados por coleccionistas. Los pocos que quedan son guardados como verdaderos tesoros y aún se escuchan por algunas carreteras de Gran Bretaña en determinadas ocasiones y no cabe duda que causan sensación, sobre todo por el sonido ronroneante tan peculiar de los cuatro cilindros opuestos y en posición horizontal del motor.

Por Roberto Pato
(FIEL. Servicios Especiales EFE)

M.C.D.2022

NACIONAL

Las Cortes de la Democracia

(Apuntes Parlamentarios)

Por JOSE LUIS ALONSO ALMODOVAR

EL CAMINAR DE CASTILLA

23 de abril de 1978, Villalar de los Comuneros. Una fecha y un lugar históricos para el futuro de Castilla. El ministro para las Regiones, Clavero Arévalo, se ha comprometido formalmente con la comisión negociadora de la Asamblea de Parlamentarios a que para el próximo domingo, en que los castellanos conmemoremos la jornada trágica de Villalar, se habrá completado la negociación y la región castellano-leonesa entrará de hecho en la fase preautonómica. Parece improbable que el decreto de preautonomía pueda aprobarse de modo oficial antes del día 23, pero, una vez superadas las dificultades surgidas en el diálogo entre la Administración y los parlamentarios, la preautonomía será una realidad en esta misma semana, pendiente de que jurídicamente quede reconocida por el Gobierno en una ulterior reunión del Consejo de Ministros. Se cierra así el largo camino iniciado el verano último, muy pocos días después de las primeras elecciones legislativas de carácter democrático que se celebraban en nuestro país desde hace más de cuarenta años. Tanto «Unión de Centro Democrático», ampliamente mayoritaria en todas las provincias de Castilla y León, como el Partido Socialista Obrero Español intuyeron en seguida que, al margen de sus profundas y legítimas diferencias ideológicas y políticas, tenían una tarea común que realizar al servicio de Castilla. La de empeñarse en que esta vez la región castellano-leonesa, que con tanta frecuencia estuvo «descolgada» y marginada en los procesos históricos modernos de nuestra nación, no perdiese también la hora de su incorporación al naciente fenómeno de las autonomías regionales, al que todas las restantes regiones españolas se daban enorme prisa por acceder, en esta carrera —un tanto precipitada— de competencia entre unas y otras zonas por definir cuanto antes su personalidad territorial y sus propósitos de asumir directamente la gestión y el control de la actividad económica y administrativa de cada región correspondiente. No existía ciertamente en Castilla un sentimiento regionalista arraigado. Con reiteración me he referido a este dato incuestionable. En nuestras ciudades y pueblos lo que sobre todo resulta más perceptible es una clara actitud de frustración, y de irritación como lógica consecuencia, por el abandono y la postergación en que han vivido durante largas décadas, en que se llevó a cabo una funesta política de discriminación contra la agricultura y de olvido sistemático de los problemas del mundo rural, llevándole, por medio de una dramática y constante emigración, hasta el borde mismo de desertizarse. Creo que este sentimiento es el que domina en la mentalidad castellana actual y el que, con sobradas razones, constituye la causa de la desconfianza el escepticismo y la acritud que ahora se respira en muchos medios rurales y campesinos. Mucho más, a mi juicio, que una verdadera conciencia regionalista, puesto que Castilla, como se ha dicho, tiene más vocación de nación que de región. No en balde fue durante siglos el catalizador que inspiró —con una generosidad que otros hoy la niegan— el proceso histórico de nuestra nacionalidad española. Pero, esa Castilla, poco dada tradicionalmente a oportunismos regionalistas, entendía muy bien que, en este período de reivindicaciones autonómicas, no debía quedar al margen, como había venido ocurriendo

(Continúa en la página 11)

Mañana, rueda de Prensa, de SUAREZ

Apretado programa polít durante esta semana

El miércoles, Consejo de Minist

Madrid, 17. (Efe).—Varios acontecimientos de interés político destacan en el programa previsto de la semana, que hoy comienza.

Hoy mismo, el Boletín Oficial de las Cortes publica el texto del informe constitucional, con el texto articulado del proyecto y la relación de votos particulares y enmiendas al mismo rechazados o admitidos por la ponencia. La publicación del informe aproxima el comienzo de los debates en el seno de la Comisión de Asuntos Constitucionales del Congreso, que podría tener lugar el 8 o 9 de mayo.

Otros aspectos destacados de la semana parlamentaria son la comparecencia, mañana ante la Comisión de Asuntos Exteriores del Congreso, del ministro adjunto para las relaciones con Europa, Leopoldo Calvo Sotelo, en sesión informativa, y el pleno que la misma Cámara celebra el miércoles y el jueves. El Senado, por su parte no se reunirá en pleno hasta el próximo día 25.

En el programa gubernamental, la atención está centrada preferentemente en la rueda de prensa que mañana, martes en el Palacio de la Moncloa, mantendrá el presidente del Gobierno, Adolfo Suárez, quien el jueves emprenderá viaje oficial a las Islas Canarias, para una visita de una semana de duración.

En el plano oficial, la semana se cierra con la reunión que, en Santa Cruz de Tenerife, celebrará el próximo sábado la junta de jefes de Estado Mayor.

En cuanto a las actividades de los partidos políticos, la semana aporta el hecho dest Congreso del Partido de España con la ren de este partido a su como gran tema de fon greso del PCE se inici mo miércoles y term m'ngo. Durante el fin la Confederación Na Trabajo (CNT), tiene p mismo celebrar un pl nal.

CONVOCADO EL CON MINISTROS

Madrid, 17. (Efe). - próximo día 19, miérc nueve de la mañana, h vocado el Consejo de que se celebrará en el la Moncloa, bajo la del señor Suárez Gonz

La reunión del Gobie do adelantada como co del viaje oficial que r las provincias canarias dente del Gobierno y q zará el día 20, jueves.

El último Consejo de se celebró el viernes pa ró hasta primeras ho tarde.

TARRADELAS REGR BARCELONA

Barcelona, 17. (Efe). - de diez horas de viaje tera, el presidente Tarr gresó ayer tarde a Barc niéndose de nuevo al la Generalidad de Cat negociar el proceso a catalán durante dos se Madrid.

La comitiva presiden puesta por siete vehícul de su residencia ofici ña poco después de las la mañana. Con una so en Calatayud, para el el presidente de la G —que regresó también c milia—, fue recorriend rreteras nacionales cas los provincias de Madri lajara, Soria, Zaragoza Lérida y Barcelona.

150 aniversario de la muerte de Goya

Se celebraron actos en Zaragoza y Fuendetodos

Zaragoza, 17. (Efe). — Fuendetodos y Zaragoza celebraron ayer con gran brillantez el 150 aniversario de la muerte del genial pintor Francisco de Goya y Lucientes.

Por la mañana han sido centenares las personas que se han trasladado al pueblo natal de Goya para tributarle el homenaje de su recuerdo. En la iglesia parroquial ha sido oficiada una misa baturra por el cura párroco, Roberto Ferrer, y cantada por el grupo «Nobleza Baturra».

Posteriormente, frente a la casa natal del pintor, fue inaugurado un busto de Goya, obra del escultor Gonzalvo, celebrándose seguidamente diversas fiestas populares, en las que han intervenido diversos grupos folklóricos de la región. Entre los presentes se encontraban numerosos pintores ataviados con capas de la época de Goya.

Por la tarde en Zaragoza se ofició una misa en la catedral basílica del Pilar, en una de cuyas naves el Cabildo Catedralicio ha expuesto diversos tapices de Goya, que fueron contemplados por millares de personas.

Después, ante el monumento a Goya que existe en dicha plaza, hubo ofrenda floral e intervenciones de grupos folklóricos.

PALENCIA
COMERCIAL INMOBILIARIA
Mayor, 8 Palencia

VIVIENDAS EN DUEÑ

- Tres habitaciones y sa
- Calefacción central
- Grandes facilidades de pa

Teléfono 7124

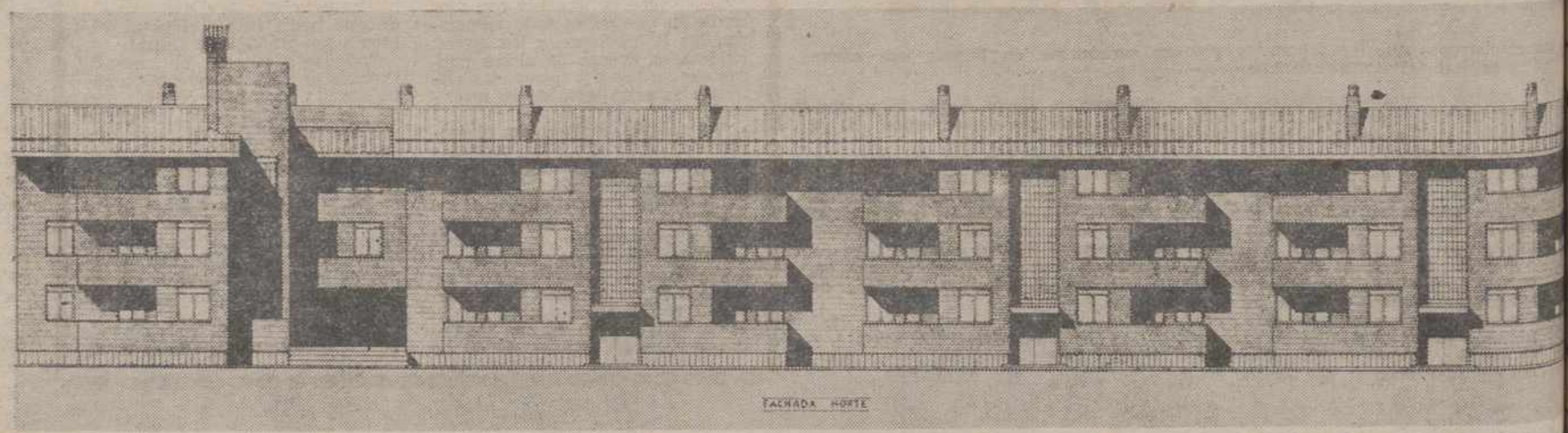

M.C.D.2022

NACIONAL

as Cortes de aDemocracia

(Viene de la página 10)

asiadas ocasiones en el último siglo y medio. No conquistar a un «status» preautonómico semejante al de otras regiones aba seguir siendo provincias de «segunda categoría», mientras uéllas que con más éxito y habilidad explotan el argumento «peculiaridades» regionales, culturales o idiomáticas continuaentando unas situaciones de privilegio —financiero y fiscal—, juicio de las más atrasadas y deprimidas.

este modo se fue abriendo paso en las ciudades castellanas el cimiento de que era urgente e indispensable que nuestra reobtuviera su preautonomía —su «rodaje» y experimentación mista— sin ninguna demora con respecto a otras regiones de que, si bien parece innegable que tienen más acusado el senmo regional, también es verdad que intentan utilizarle con fines icos de dudosa licitud y equidad, en perjuicio evidente de las rías restantes. Así concebidas las autonomías, se hacía todavía cesario incorporarse a este movimiento regionalista, para no ar las irritantes desigualdades que existen entre las regiones ías y que sólo a través del nuevo cauce que se nos ofrece pueducirse. Porque en definitiva —como ya he escrito otras veces— nomía de Castilla poco será en la práctica si no nos sirve para a nuestra región del subdesarrollo y conseguir que recupere su su peso específico en la comunidad nacional. Estoy firmemente dido, como también lo estarán sin duda los miles de palentinos domingo participaron en la formidable manifestación regional stra ciudad, de que este proceso autonómico —si se logra erlo dentro de los límites de prudencia, equilibrio y solidariprescindibles— no sólo potenciará a las regiones más depri- al permitirlas que asuman sus propias decisiones con plenitud dentro del cual es lícito todo lo que signifique impulso y des- regionalista, pero resulta, en cambio, inaceptable y doloso atente contra la unidad e integridad españolas, que una limpia n regionalista no puede jamás poner en peligro. La ejemplar ta de los manifestantes de Palencia —que con su entusiasmo vismo realizaron un verdadero prebiscito en favor de Castilla— ece la legitimidad de este movimiento regionalista castellano, n dogmatismos, sin sectarismos y sin excesos maximalistas, e ya la generalidad de nuestra población, especialmente la d, enormemente sensibilizada, como es justo y natural, ante la idad de que la región castellano-leonesa recobre su propia idad histórica y recupere un protagonismo activo que infunda stras ciudades y en nuestros campos una nueva vitalidad y eva fe en nuestra fuerza regional y en las posibilidades de de unas provincias —las de la cuenca del Duero— que no se rán nunca al triste papel de «comparsas» y exigen participar nitud en todas las decisiones nacionales.

ortunísima, en definitiva, esa manifestación popular del doexpresión clara y categórica del castellanismo inequívoco de pueblo. Una semana antes de Villalar, y cuando las negociaparlamentarias con el Ministerio de Regiones están a punto zar resultados concluyentes, Palencia ha echo oír sin vacis su voluntad regionalista, que, por ser castellana, es siempre radicalmente *española*. Culmina, por tanto, el gran esfuerzo lo que las fuerzas políticas castellano-leonesas han venido lando en los pasados meses. El proyecto de decreto de preia, superados los puntos conflictivos que en él existían, una total coincidencia entre la Administración y los partidos presentación parlamentaria, que fueron elaborando diversos es y propuestas en este último medio año, hasta perfilar su n final. Por lo que a «U. C. D.» se refiere, quedó inicialmente da una Ponencia paar el estudio y preparación del proyecto, que fuimos elegidos Salvador Sánchez Terán (de Salamanca), Moreno (de Valladolid) y yo, como representante palentino. os más tarde con otros miembros de distintos partidos y forn la Asamblea celebrada en Avila, en la que se aprobó el decreto. Una comisión, compuesta por «ucedistas», socialistas adientes, ha negociado con evidente acierto en las pasadas para obtener del Gobierno la promulgación de la preautoincidiendo substancialmente con el aniversario de Villalar. ue Clavero ha aceptado este compromiso, por lo que Castilla en vísperas de una total equiparación, en el terreno regiocon las otras seis regiones españolas que ya entraron en la autonómica y las que, como la nuestra, están a punto de la andadura. Por supuesto que este paso tiene un valor más y sicológico que de efectividad material inmediata. Que nadie resultados espectaculares a corto plazo, para no sentirse luego fraudado. Se trata sólo del comienzo del camino y aún habrá ar duro y con constancia y tesón para que esas esperanzas n traduciendo en realidades tangibles. No debe perderse de enjuiciamiento sereno y mesurado del proceso. Soluciones rgicas no existen en política ni es tampoco bueno casi nunca haya. Sólo el esfuerzo y la solidaridad de todos pone en a los pueblos. Eso es justamente lo que ahora queremos que stra Castilla. Que se desperece, sacuda su apatía y su recelo nga en pie. Porque estoy seguro que entonces empezará a su caminar habrá de llevarla —Dios nos oiga— de nuevo riba.

J. L. A. A.

Continúa el terrorismo

Disparos contra policías en Portugalete y San Sebastián

Explotó un artefacto en una cafetería de Burgos

Bilbao, 16. (Efe). — En relación con el atentado contra dos agentes municipales de Portugalete, del que resultó herido de bala muy grave uno de ellos, la Jefatura Superior de Policía de Bilbao ha hecho pública la siguiente nota:

«Sobre las 23.30 horas de ayer y cuando se encontraban de servicio de vigilancia los policías municipales del Ayuntamiento de Portugalete, Andrés Fuentes García y Jesús Lolo Jato, en las proximidades del parque Dr. Areilza de dicha localidad, oyeron cómo los patos que existen en el estanque revoloteaban inquietos y emitían sus clásicos cánticos, ruidos muy poco frecuentes a esa hora.

Pensando don Andrés Fuentes que alguien pudiera estar robando, uno de ellos se acercó al estanque observando a un individuo que portaba una bolsa de mano. Como quiera que el individuo se percatara de que el agente se acercaba a él, cambió de dirección e intentó huir, momento en que el otro policía municipal le dio alcance, obligándole a que le enseñara el contenido de la bolsa, pensando que había robado un pato. Fue en ese momento cuando el individuo haciendo el ademán de abrir la bolsa pegó un puñetazo al policía señor Lolo, huyendo del lugar pero dejando abandonada la bolsa.

Como quiera que este agente comprobara, casi con seguridad, que la bolsa contenía armas, disparó varios tiros con su pistola reglamentaria sobre el individuo sin lograr alcanzarle.

Fue en ese momento cuando su compañero de servicio utilizando el silbato intentó llamar la atención de varios guardias civiles que prestaban servicio en lugar próximo a los hechos, concretamente en la calle María Díaz de Haro, cerca del Puente Colgante.

El huido, percatándose de que podía ser acorralado, volvió en dirección a los agentes municipales esgrimiendo una pistola y disparando varios tiros con ella, uno de los cuales alcanzó a don Jesús Lolo, resultando ileso el otro compañero.

Al tiempo que estos hechos sucedían otros dos individuos, sin duda compañeros del anterior, esgrimiendo armas de fuego, quizá una metralleta, obligaron violentamente a abandonar el vehículo, propiedad de Manuel Paños Arroyo, quien se encontraba al volante del mismo acompañado de su esposa y dos sobrinos de corta edad, esperando la cola para tomar el transbordador que conduce a Las Arenas, no sin antes forcejear con ellos y resistirse a abandonar su vehículo por llevar niños de corta edad.

Una vez los individuos consiguieron su propósito huyeron con el coche en dirección al Ayuntamiento, camino de Sestao.

Otros testigos presenciales señalaron que, simultáneamente a estos hechos otros dos individuos distintos a los anteriores dispararon una ráfaga de metralleta contra los policías municipales sin llegar a alcanzarlos. Estos dos individuos al parecer también intimidaron a un joven que conducía su vehículo un «Seat 127» obligándole a abandonarlo no consiguiendo huir con dicho vehículo por haberse guardado su propietario las llaves de contacto y emprendiendo la huida a pie.

DOS POLICIAS ARMADOS, HERIDOS EN UN ATENTADO

San Sebastián, 17. (Efe). — Dos policías armados han resultado heridos en la madrugada de ayer en un atentado perpetrado contra un vehículo radio-patrulla, que se encontraba de vigilancia en las oficinas de Iberduero en la calle Hermanos Iturrino.

El atentado se efectuó a las dos y cuarto de esta madrugada, cuando cuatro individuos desde un automóvil Seat 1430, matrícula SS-90.036 con el vehículo en marcha realizaron varios disparos de metralleta, que alcanzaron al policía Ercacio Quebrajo Cabrera y al conductor del radio-patrulla, Manuel Bregana Pequeño.

Trasladados a la Policlínica de la capital donostiarra, se le apreció al primero una herida por bala en el antebrazo izquierdo, quedando internado en dicho centro sanitario y al segundo unos rasguños en la cara. El pronóstico de ambos heridos es leve, salvo complicaciones.

El vehículo con el que se cometió el atentado había sido robado a punta de pistola a las 20.30 de la tarde en la Plaza de España en la localidad guipuzcoana de Andoain, en el momento en que su propietario se disponía a tomar su vehículo. Fue trasladado a un pinar cercano donde le amordazaron y le conminaron a que no dijera nada durante un tiempo prudencial.

Según ha podido saber «Efe» en fuentes policiales, el robo del vehículo fue perpetrado por cuatro individuos, uno moreno con barba, dos rubios, de los cuales uno llevaba la cara pintada simulando barba, y otro de estatura 1,85 que llevaba una cazadora o anorac azul.

El coche utilizado por los agresores fue descubierto más tarde por la Policía en la localidad de Rentería.

EXPLOTA UN ARTEFACTO EN UNA CAFETERIA

Burgos, 17. (Efe). — A últimas horas de ayer tarde, hizo explosión un artefacto colocado en los servicios de una céntrica cafetería de esta capital, ocasionando lesiones de carácter leve a Domingo Luis Fernández, joven que, procedente de Madrid, vino a esta capital para presenciar el encuentro de fútbol entre el Burgos y el Atlético de Madrid.

Se ignoran más detalles en cuanto a este suceso. Tanto la Guardia Civil como la Policía realizan las oportunas investigaciones para la detención de los autores de este atentado.

En el mencionado establecimiento, cafetería "Milán", hizo explosión otro artefacto hace aproximadamente unos quince días, causando lesiones de pronóstico leve a uno de los empleados.

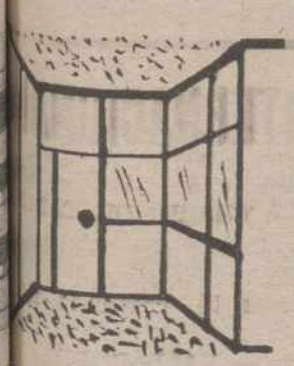

Resuelva el problema de espacio en su oficina confiando en nuestros productos.

— DIVISIONES COMELSA
— TABIQUE NORDIA - 100

Totalmente desmontables y recuperables.
Servicio garantizado por especialistas.

SUMINISTROS E INSTALACIONES
C. V. C.

(Agencia Uralita). Avda. José Antonio, 17
Teléfonos 72 14 84 - 72 01 98. — PALENCIA

SPAR

Oferta del 17 al 22 de Abril de 1978

MERMELADA «Helios». Tarro 600 grs. Melocotón	43,50
Albaricoque	40
Fresa	45,50
Ciruela	42
ATUN CLARO «Calvo». Lata 100 grs.	38,50
Lata doble.	75
QUESO MG porciones. Cajita	34,50
CREMA DE CACAO «Spar». Vaso	48
CALDO «Gallina Blanca». Cuádruple.	34
ACEITUNAS «Spar» sin hueso. Tarro	33
BACALAO 33-40. kilo.	306
CHICHARRILLO escabeche «La Aresana». Lata 700 grs.	67

SPAR su buen vecino . . .

M.C.D.2022

NACIONAL

Con reses gordas y sosas

Oreja a Manzanares y Campuzano, en la tercera de Sevilla

Triunfo de Rafael de Paula, en Torremolinos

EN SEVILLA

Sevilla, 16. (Efe). — Tercera de feria. Gran entrada. Toros de Alvaro Domecq, muy gordos, aplomados, sosos, sin ninguna alegria en sus embestidas y escasa movilidad.

José Mari Manzanares, vulgar con el capote en sus dos toros. No consiguió acoplarse con el que abrió plaza, que tenia corto viaje. Pinchazo y media estocada. Pitos.

En el cuarto, el alicantino, se centró con su antagonista. Manzanares lo toreó en los medios sobre ambas manos. Dos series sobre la zurda resultaron muy importantes. Los muletazos en redondo, que sirvieron de broche a la faena, le salieron lánguidos, muy templados, majestuosos. Estocada entrando con ganas. Ovación, oreja y vuelta al ruedo.

José Luis Galloso, valiente toda la tarde, supliendo a base de coraje con toscas maneras. En el segundo no logró rematar los pases pues la muleta salia enganchada repetidamente entre los pitones. Estocada. Algunas palmas.

En el quinto, el torero del Puerto de Santamaria, echó toda la carne en el asador. Aseado con el capote y decidido ante el incómodo gazapeo del animal, consintiendo mucho. Pinchazo hondo, que es suficiente. Ovación y salida al tercio.

José Antonio Campuzano, aplaudido con el capote en el tercero de la tarde. Faena inteligente, sacando los pases por los terrenos de adentro en insistente porfia. Bien con la izquierda, pero aliviándose con el pico de la muleta cuando toreaba por el lado derecho. Buena estocada entrando con rectitud. Ovación, oreja y vuelta.

En el sexto volvió a estar valentón con la reacia embestida del buey de Alvaro Domecq, que se entableró, negándose a caminar. Estocada y descabello. Ovación.

Los tres espadas fueron despedidos con aplausos al abandonar la plaza.

PAULA, TRES OREJAS

Torremolinos (Málaga), 16. (Efe). — Buena entrada, rozando el lleno. Un toro para rejones de Antonio Garde y cuatro de Manuel Alvarez.

El rejoneador Luis Valdenebro, que actuó mediada la corrida, se lució en la lidia a caballo. Tres rejones de muerte, cayendo el toro descordado. Ovación y vuelta.

Rafael de Paula, buena faena en su primero. Una estocada. Ovación, dos orejas y vuelta al ruedo. En su segundo, faena artística y variada. Una estocada. Ovación, una oreja y vuelta.

Andrés Torres «El Monaguillo», bien con la capa y faena regular con la muleta. Media estocada. Ovación, una oreja y vuelta. En el que cerró plaza, otra vez bien con la capa y buena faena. Dos pinchazos y una estocada. Un aviso. Ovación, una oreja, y dos vueltas al ruedo.

NOVILLADA EN LA MONUMENTAL DE MADRID

Madrid, 16. (Efe). — Con muy aceptable entrada se lidiaron en la Monumental de las Ventas novillos de José Samuel Lupi, que no tuvieron dificultades. Los tres primeros resultaron más factibles para los toreros que los tres últimos, que acusaron síntomas de mansedumbre, pero sin ofrecer peligro. El cuarto fue el de peores condiciones.

José Castilla, fue ovacionado con el capote en su primero en las verónicas iniciales. Colocó dos pares de banderillas de modo fácil y un tercero a cabeza pasada. No entendió a la res con la muleta ya que desaprovechó su excelente lado izquierdo. Salió del paso en los intentos zurdos y se mostró dubitativo al torear con la diestra. Ahogó a la res y ésta, al final cabeceó un poco. Termina de estocada un poco baja. Sin manifestaciones especiales.

Nada que mencionar en el cuarto a la hora de manejar el capote. Vulgar con las banderillas y simplemente porfión con la franela con una res con clara tendencia a las tablas y a la que Castilla no saca de la querencia. Estocada entregándose y descabello. Palmitas tenues.

Pedro Mariscal, valiente en los lances iniciales al segundo. Pecó de codillear y llevar el lance «hecho». Faena con destellos garbosos —de más a menos—, viniéndose abajo en los últimos tramos. Pinchazo ,estocada rinconera y descabello. Silencio.

Resultó arrollado sin consecuencias al lancear al quinto. No se termina de acoplar en la primera parte del trasteo. Más adelante consigue unos redondos de buena factura pero la labor carece de ligazón. Media estocada —baja y trasera— y descabello. Silencio.

Morenito de Maracay, estuvo lucido con la capa en el tercero en verónicas y posterior quite. Banderilleó de forma espectacular. Comienza la faena con pases por alto estatuarios, uno del desprecio y uno de pecho, buenos. El conjunto general de la faena es garboso, pero faltando una chispa de emoción. Media estocada y tres descabellos. Vuelta al ruedo.

No pudo lucirse con la capa en el sexto. Banderilleó con evidente exposición y arrojo y resultó cogido al ejecutar el tercer par de forma espeluznante. José Castilla terminó con la res en una labor de mero aliño.

NOVILLADA PICADA, EN ZARAGOZA

Zaragoza, 16. (Efe). — Seis novillos de Vicente Sánchez, de Salamanca, desiguales. Regular entrada.

Paco Aguilar, un aviso· palmas.

En su segundo, silencio.

Juan Antonio Esplá, una oreja, ovación, vuelta y saludos.

En el quinto, palmas.

Pepe Luis Vargas, en su primero, silencio.

En el que cerró plaza, una oreja.

Carreteras españolas

31 muertos, de viernes a domingo

Madrid, 17. (Efe).—Un total de 31 personas perdieron la vida este fin de semana y 20 resultaron heridas de gravedad, en el transcurso de los 29 accidentes con víctimas registrados en las carreteras españolas, segun datos provisionales facilitados a Efe por la Dirección General de Tráfico.

El viernes, día 14, hubo once muertos y cinco heridos graves, a consecuencia de nueve accidentes. El sábado, día 15, se registraron siete accidentes con siete muertos y ocho heridos graves y el domingo, día 16, el balance de víctimas ascendió a trece muertos y siete heridos graves, en el transcurso de trece accidentes.

Las principales causas de los accidentes ocurridos este fin de semana fueron, según informa Tráfico, irrumpir peatones en la calzada, carecer de dispositivo de alumbrado en bicicleta, adelantamiento antirreglamentario, circular por la izquierda y centro de la calzada y velocidad inadecuada en curva.

TABACALERA, S. A.

ANUNCIO DE CONCURSO PARA LA PROVISION EN PROPIEDAD DURANTE EL AÑO 1978, DE EXPENDEDURIAS INTERINAS ADJUDICADAS CON ARREGLO A LA LEGISLATURA ANTERIOR AL DECRETO 2.547/74 DE 9 DE AGOSTO

En el B. O. E. núm. 84 de 8-4-78 y en el B. O. de esta Provincia núm. 45 de 14-4-78, se CONVOCA CONCURSO para 1978 relativo a la adjudicación de la titularidad en propiedad de sus correspondientes expendedurías a los titulares interinos que venían regentándolas con tal carácter a la entrada en vigor del Decreto 2.547/74 de 9 de Agosto. El correspondiente Pliego de Condiciones, relación nominal de las Expendedurías que se convocan, emplazamiento, titular interino de las mismas y demás circunstancias, podrán ser consultadas en esta Representación Provincial de Tabacalera, S. A., o en sus Administraciones Subalternas.

El Representante Provincial,
ENRIQUE RAMIREZ PUERTAS

BANCO DE FOMENTO, S.

Asamblea General de Tenedores de Bonos de C
«EMISION DICIEMBRE 1973»
del antiguo Banco Industrial de León
SEGUNDA CONVOCATORIA

Por no haberse solicitado tarjetas de asistencia de delegación en número suficiente para celebrar primera convocatoria la Asamblea General de Te dores de bonos de caja de esta emisión, convoc para el dia 20 del corriente mes de abril, a las d horas y treinta minutos, en la Sucursal del Ba de Fomento en León, Plaza de Santo Domingo, n mero 4, de acuerdo con lo dispuesto en los artícu 9.º y 12.º y concordantes de los Estatutos por los se rige el Sindicato de bonistas, se avisa a los señ tenedores de bonos que la citada Asamblea ten lugar, en segunda convocatoria, el dia 20 del próx mes de mayo, en el mismo lugar y a la misma h de acuerdo con lo previsto en el anuncio public oportunamente, y con el mismo siguiente orden día:

1.º Aprobar la elevación hasta el 10 por anual del interés de los bonos de caja de esta e sión, propuesta por el Consejo de Administración Banco, sin alteración de las demás condiciones d emisión y previa la correspondiente autorización ministrativa.

2.º.—Trasladar el domicilio del Sindicato de nedores de bonos de caja de la emisión a la sede c tral del Banco de Fomento, en Madrid, Paseo de Castellana, números 92, 94 y 96.

3.º.—Autorizar al Comisario del Sindicato de nedores de bonos de caja para que formalice co Banco de Fomento los acuerdos que adopte la As blea sobre los puntos anteriores, modificando e necesario la escritura de emisión y los Estatutos los que se rige el Sindicato.

4.º.—Lectura y aprobación, si procede, del acta la Asamblea.

Las tarjetas de asistencia y de delegación ex didas para la primera convocatoria serán vál para esta segunda.

Madrid, 15 de abril de 1978.—EL COMISARIO

EN MADRID

Detenidos 232 delincuent este fin de semana

Madrid, 17. (Efe).—Durante el pasado fin de semana han sido detenidas en Madrid 232 personas, como presuntos autores de diversos delitos.

En la tarde del sábado se efectuó una redada en los pasillos de numerosas estaciones del "Metro", a consecuencia de la cual fueron detenidos 77 vendedores ambulantes ilegales.

Durante la madrugada de hoy se realizó una segunda redada en un establecimiento nocturno de la calle Fuencarral. Veinticinco personas de uno y otro sexo y de edades comprendidas entre los 17 y 44 años fueron trasladadas a las Comisarías de Centro y La Latina.

Asimismo, fueron detenidos Valeriano Horza Rodríguez y Gabriel Plaza García, ambos de 50 años, que se dedicaban en la tarde de ayer a la reventa de localidades del cine "Gran Vi nian en su poder 31 loca de dicha sala.

Las detenciones fueron r das por funcionarios de en coches radio-patrullas sarías y brigadas.

UN ENAJENADO CAUSA TROZOS EN EL "METR

Madrid, 17. (Efe).—En l que de enajenación men F. C., de 27 años, comenzó turar los cristales de un del "Metro" en la estac "Alvarado". A última hora tarde de ayer.

A dotación de un coche lla le trasladó a la Casa corro de Tetuán, de donde por prescripción facultat hospital psiquiátrico "Alons ga".

Se estiman unos daños dos en 20.000 pesetas.

S. A. KYNOS INTERNACIONAL

necesita

JEFE DE ASISTENCIA PARA CAMPO DE TALL

※ Se valorará experiencia.

※ Residencia en Valladolid.

Interesados, escribir urgentemente enviando fo grafía a:

Avda. Gijón, km. 194,5. —. VALLADOLID
(SEAF-PPO. Of. Empleo núm. VA.-1.253

M.C.D.2022

EXTRANJERO

PORTUGAL

AGITADO FIN DE SEMANA

Agresión a un ministro en las Azores y crisis del PSD

Lisboa, 17. (Efe). — La agresión al ministro Almeida Santos en las Azores y los esfuerzos para superar la crisis del partido socialdemócrata (PSD) configuraron el final de semana más agitado de los últimos meses en Portugal.

Todo habrá que añadir la dimisión de la comisión distrital del «Centro Democrático Social» (CDS), partido que comparte con el socialista (PS) la responsabilidad gubernamental.

Los incidentes de Azores reactivaron la hostilidad entre socialdemócratas y socialistas, Gobierno y oposición respectivamente, en las regiones autónomas de Madeira y Azores.

Los socialdemócratas condenan el comportamiento de los agresores del ministro, pero lamentan la instrumentalización de los sucesos para obtener dividendos partidarios.

Para los socialistas, el Gobierno autónomo no consigue asegurar en el archipiélago el uso de las libertades públicas como lo demuestra el ataque dirigido al ministro Almeida Santos durante cinco horas de permanencia en la ciudad de Ponta Delgada. Almeida Santos insinuó en declaraciones a la agencia portuguesa «ANOP», la probable inhibición de la Policía «que no supo o no quiso prestarle protección necesaria para impedir las agresiones».

Tanto el primer ministro Mario Soares como el presidente del Gobierno regional ordenaron investigaciones rigurosas para conocer todos los pormenores del suceso y exigir responsabilidades.

Fuentes recordó esta tarde que la agresión a un miembro del Gobierno es objeto de punición grave. Concretamente, los presuntos responsables podrían ser condenados a penas de ocho a doce años de prisión.

El clima emocional provocado por dichos incidentes ha desatado la ola de rumores en cuanto a posibles medidas excepcionales encaminadas a neutralizar nuevas tentativas de alteración del orden público.

Se habló durante todo el domingo del posible envío de tropas del ejército o fuerzas militarizadas a las Islas Azores, aunque nada se pudo confirmar.

El ministro de Administración Interna no confirmó ni desmintió la preparación de un plan que englobara el traslado de fuerzas al citado archipiélago.

Un alto dirigente del Gobierno autónomo manifestó a «Efe» su sorpresa y preocupación por la convocatoria de un Consejo de Ministros a medianoche, inmediatamente después de los incidentes de Azores, interrumpido para efectuar una reunión de Mario Soares y los titulares de Defensa e Interior con el general Ramalho Eanes, en su calidad de jefe del Estado Mayor General de las Fuerzas Armadas.

¿CRISIS EN EL PARTIDO-SOCIAL-DEMOCRATA?

Lisboa, 17. (Efe). — Desde la tarde del sábado y con breves interrupciones para comer y dormir, los 80 consejeros nacionales del Partido Social-Demócrata (PSD), persiguen desesperadamente una solución de compromiso para superar la crisis que amenaza con destruir el Partido.

La reunión del Consejo Nacional había sido convocada tras la dimisión de la comisión política (ejecutiva) cuyas discrepancias con el fundador y líder natural del «PSD» ,Sa Carneiro, alcanzaron a principios de este mes un nivel insostenible.

Sa Carneiro defiende desde la sombra una oposición global al sistema y preconiza elecciones anticipadas y un referéndum sobre la Constitución.

La comisión política pretendía ejecutar la estrategia definida en el último Congreso, según la cual, el primer partido de la oposición aceptaría la legalidad constitucional y practicaría lo que se ha denominado «una oposición selectiva».

Colombia

No al intervencionismo USA en Sudamérica

ADVERTENCIA DEL PRESIDENTE LOPEZ-MICHELSEN A LAS POTENCIAS

Bogotá, 17. (Efe). — Colombia advirtió ayer severamente a Estados Unidos y a las potencias para que «no se vuelva a poner nunca el pie de un país extranjero en el suelo sagrado de América Latina».

La categórica advertencia la hizo el presidente colombiano, Alfonso López Michelsen, al rechazar «el intervencionismo en el continente con el pretexto de asegurar el tránsito del canal de Panamá o de combatir el tráfico de drogas».

El jefe del Estado colombiano habló ayer al colocar la primera piedra en la Casa-Museo Jorge Eliecer Gaitán, el caudillo liberal asesinado hace 30 años, en momentos en que se realizaba en Bogotá la conferencia de la Organización de los Estados americanos.

López Michelsen, precisamente, recordó la acción de Gaitán, que se oponía a toda clase de intervencionismos, y la adopción por la OEA la «carta de Bogotá» en la que desde hace tres décadas atrás se garantizaba el derecho de no intervención por parte de ninguna potencia extranjera.

Recordó cómo Gaitán había conocido «ese nacionalismo del pueblo mejicano, que rechaza todo aquello que sea extranjerizante y postizo y afirma la autenticidad de la nacionalidad misma», lo que, junto de su visita al Perú y su frecuente trato con los «apristas», le infundió la necesidad de luchar contra el imperialismo.

Choque de trenes en Italia

42 muertos y 120 heridos

Bolonia (Italia), 16. (Efe). — A 42 muertos y 120 heridos, algunos de ellos graves, asciende el balance de víctimas del choque de trenes que ayer se produjo en las inmediaciones de la ciudad de Bolonia, al norte de Italia.

Dos trenes, el «rápido-813», conocido por «la Flecha de la Laguna», que hacía el recorrido Bolonia-Florencia-Roma, y el convoy «572-bis» que desde Lecce (en el sur) se dirigía a Milán (en el norte de la península italiana), chocaron frontalmente.

La causa del accidente fue el derrumbamiento del terreno, debido a las persistentes lluvias que desde hace varios días afectan a toda Italia, que provocó el descarrilamiento del «Flecha de la Laguna» y el encontronazo con el otro tren que circulaba en dirección opuesta.

Casi todos los pasajeros que resultaron muertos y heridos viajaban en «El Flecha de la Laguna». A este tren se le ha empezado a llamar el «Tren de la Muerte». En sus ocho vagones se encontraban más de 400 pasajeros.

El accidente se produjo entre las localidades de Monzuno y Grizzana, a la altura de un puente conocido por la «Garzeletta», que cedió al paso de los convoyes.

En el «Flecha de la Laguna» viajaba el equipo de fútbol de Primera División Verona, que hoy debería enfrentarse con el Roma en la capital italiana. Este partido fue postergado hasta el próximo miércoles.

Ninguno de los jugadores resultó herido, pero el golpe hizo que algunos futbolistas experimentasen contusiones de escasa importancia.

Los cuerpos de las víctimas están horriblemente mutilados, lo que dificulta su reconocimiento. No existe aún una lista oficial con los nombres de las víctimas.

Numerosos heridos que están siendo atendidos en los hospitales de Bolonia y de las localidades de la provincia presentan miembros amputados.

En los trabajos de socorro intervienen carabineros, militares, bomberos y voluntarios civiles. El Ministerio de Transportes informó que dos convoyes especiales salieron de las estaciones de Florencia y Bolonia en dirección al lugar del siniestro para ayudar en los trabajos de rescate.

Se ha abierto una investigación sobre las causas del accidente. Se habla ya de que no ha sido una fatalidad, pues se sabía desde hace tiempo que el terreno estaba en malas condiciones.

El tráfico ferroviario quedó bloqueado en las horas siguientes al accidente. Hoy ya es posible viajar de norte a sur de la península, aunque los trenes fueron desviados de su recorrido habitual.

Al tener noticias del accidente el Papa Pablo VI envió, por medio de su secretario de Estado, cardenal Jean Villot, un telegrama al cardenal Antonio Poma, arzobispo de Bolonia, en el que promete oraciones por las víctimas y solidaridad con las familias de los infortunados.

Un accidente ferroviario de tal magnitud no se conocía en Italia desde 1961, cuando dos trenes chocaron frontalmente en Voghera, en la norteña provincia de Pavía, con el balance de 61 muertos.

Para una remolacha más sana...

CURATERR REG. D. G. P. A.: 11.706/80 Cat. B

MERPELAN AZ REG. D. G. P. A.: 9.410/77 Cat. B

GOLTIX REG. D. G. P. A.: 12.881 (provisional)

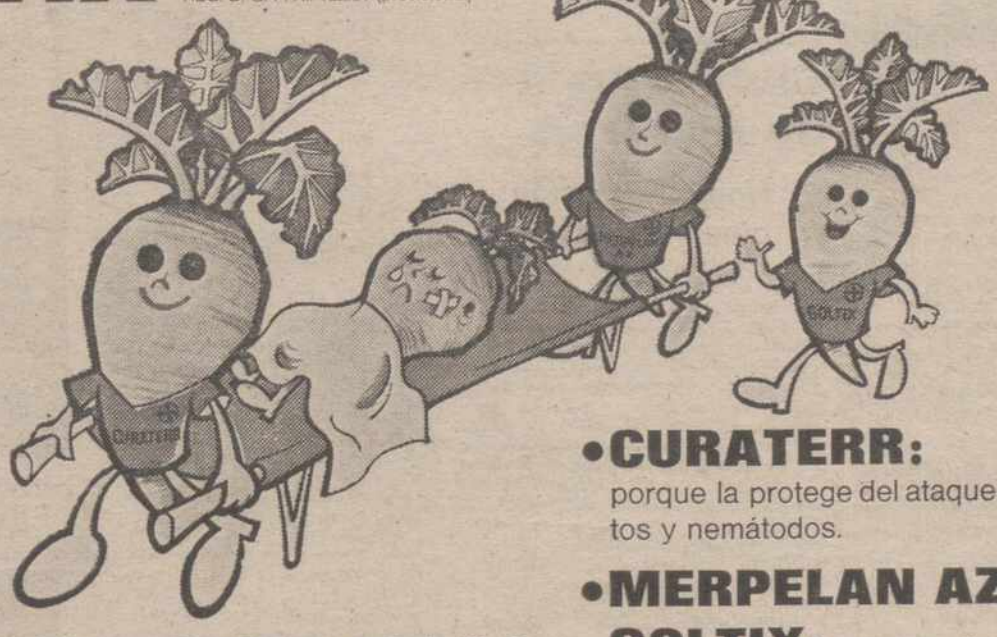

•CURATERR: porque la protege del ataque de los insectos y nemátodos.

•MERPELAN AZ, GOLTIX: porque elimina la competencia de las malas hierbas.

Bayer Hispania Comercial, S.A.
División Fitosanitarios
Vía Layetana, 196 - BARCELONA-37

CONSULTE AL DISTRIBUIDOR BAYER DE ESTA ZONA: Ladislao Arija Manrique, Dr. Cajal, 1
Tel. 72 58 97 - PALENCIA

M.C.D.2022

anuncios por palabras

Alquileres

NAVES industriales hasta 1.000 metros cuadrados, con todos los servicios, se alquilan. Teléfono 727049. Apartado 163. Palencia.

SE ARRIENDAN naves ganaderas aptas para almacén o talleres, con vivienda, agua, luz; en Palencia. Informes, Piensos Purina. C. Alisal, 6. Tlfno. 712669.

NECESITO piso alquiler hasta 10.000. Tlfno. 770976.
SE NECESITAN máquinas para roturar 120 m2 de monte. Congosto de Valdavia. El Alcalde.
SE ALQUILA casa amueblada. Tlfno. 712831.
ALQUILO piso amueblado. Cardenal Cisneros, 25-bis, cuarto A.
ALQUILO o vendo nave de 525 m2 en Poligonillo. Razón, teléfono 724132.
ALQUILO o vendo local con entrada de furgones y comunicado con sótano, en Plaza del Puente, 6. Tlfno. 724132.
ALQUILO o vendo nave de 150 m2 en Poligonillo. Razón, teléfono 724132.
ALQUILO piso amueblado, o vendo, céntrico, calefacción, 3 dormitorios, comedor, cuarto de estar, cocina, 2 baños, pocos gastos comunidad. Tlfno. 714328, de 2,30 a 4.

Automóviles

DISTRIBUIDOR "Pirelli". Angel Fuentes Guerra, S. A. Palencia.
PIRELLI. Correas ventilador. Angel Fuentes Guerra, S. A.
PIRELLI. Correa industrial. Angel Fuentes Guerra, S. A.
PIRELLI. Correa cosechadoras. Angel Fuentes Guerra, S. A.
PIRELLI. Neumáticos agrícolas. Angel Fuentes Guerra, S. A.
PIRELLI. Neumáticos camión. Angel Fuentes Guerra, S. A.
PIRELLI. Neumáticos turismo. Angel Fuentes Guerra, S. A.
AUTOEscuela "Piloto". Preparación rápida y eficaz. San Juan de Dios, 2. Palencia.
AUTOMOVILES Andérez dispone de gran variedad de modelos, totalmente revisados y garantizados. Visítenos sin compromiso en Queipo de Llano, 3. Tfno. 726032. Detrás de SIMAGO.
AUTOMOVILES Iglesias dispone para venta automóvil que deseen, gas-oil, gasolina. Garantía. Facilidades. Tlfno. 721078.
SANSE: automóviles seminuevos. Todas las marcas. Amplias facilidades. Tomamos su coche a cambio. Consúltenos. Somos profesionales. María Molina, 2. Teléfonos 720139 y 725541.

VENDO camión Avia, 2.500, carnet de segunda, seminuevo. Razón, "Sieiras". Paza de España, 2. Palencia.

DISPONEMOS: furgonetas, marcas DKW, Sava, Siata, Avia, Ebro. Debidamente revisadas. Razón, "Sieiras". Plaza de España, 2. Palencia.

VENDO Seat 850 Especial, Renault 6 y 4-F de la B. Honorato Alonso. Tlfno. 12. Frechilla.
VENDO Seat-600 en buen estado. Tlfno. 727642.
VENDO Seat 600-D. Teléfonos 720708 y 724228.
VENDO Land-Rover largo, buen estado. Llamar, Tlfno. 726003. Palencia.
VENDO Simca-900, buen estado. Angel Nicolás. San Cebrián de Campos.

Fincas

VENDO pisos. Avenida Valladolid y Cardenal Cisneros. Teléfono 37.41.77, de León.
VENDO parcela 2.800 metros regadío, entre Fasa y Palencia. Teléfono 835053. Valladolid.
VENDO piso libre, 5 habitaciones, calefacción individual y cochera. Calle Mayor. Tlf. 122078. Aguilar.
VENDO piso, primera travesía Paseo del Otero. Tlfno. 116105. Barruelo. Sólo mañanas.
VENDO o alquilo naves industriales. Razón Maderas Hernando. Avda. R. Argentina, 7.
VENDO parcela en carretera del Monte. Razón, Tlfno. 720496.

CONSTRUCCIONES Félix Cepeda. Venta de pisos terminados en Martín Calleja, número 18. Calefacción central, ascensor, plaza de garaje. Locales comerciales en renta o venta, distintas medidas. Sótanos con rampa para coches. Tfnos.: 714966 y 713948.

SE VENDE nave de 1.900 m2 en el Poligonillo. Razón, Teléfonos 726599-726549.

VENDO, en lo mejor de Palencia, carretera Valladolid, naves, huerta, casa tipo chalet, para cualquier clase de negocio. Teléfono 721078.
VENTA de locales. Cardenal Cisneros, esquina a Pintor Oliva. Teléfono 725599.
VENTA de plaza de garaje. Modesto Lafuente-Cardenal Cisneros. Tlfno. 725599.
SE VENDE nueva entreplanta en calle Mayor, 170 y piso a estrenar en calle Colón, 25. Facilidades de pago. Tlfnos. 723510-722337.
VENDO piso tercero, servicios centrales. Avenida C. Alisal, 45. Teléfono 723903, de 3 a 4.
VENDO piso semilujo céntrico, muy amplio. Tlfno. 713075.

NAVES. Carretera Santander, km. 12 (Palencia). Frente a Cerámica Palentina, terminadas o se construyen sobre encargo. Todos los servicos. Informes, en obra.

SE VENDE piso 90 metros. Edificio Flex. Casado Alisal, 45, octavo C. Tlfno. 722563. Palencia.
CHALET vivienda, distribución de duplex. Múltiples servicios comunes en 6.000 metros cuadrados, zona campo, mar y playa. Inmejorable precio. Entrega un año. Conseguimos financiación 60 por ciento del precio. Promociona Santos. Calle Julio Sáez de la Hoya, 8, sexto. Oficina 5. Teléfonos (947) 228754-220043. Burgos.
VENDO chalet en Palencia. Teléfono 723834.
SE VENDE piso. General Mata, 8, tercero, izquierda.
VENDO terreno semiurbanizado a 10 minutos Palencia. Carretera Carrión. Razón, Tlfno. 723060.
VENDO piso con participación en bajos comerciales, calefacción central. Comandante Velloso, 7. Tlfno. 727419.
VENDO finca y casa de 17 hectáreas en Manquillos; chalets y parcelas, sitio de caza y pesca, a 20 kms. de Palencia. Llamar, teléfono 726910.

Ganados y aves

VENDO jatos de 3 a 6 meses. Pedro Prieto, en Osorno.
VENDO ternero leche, Segundo Barrio. Santiago Lanza.
VENDO novilla primer parto, recién parida. Eleuterio. Las Cabañas de Castilla.
SE VENDEN 22 ovejas emparejadas. Félix, en Perales.
VENDO dos añojos especiales y vaca de carne. Máximo del Campo. Villalba de los Alcores.
VENDO terneros y terneras suero. Benjamín de la Cruz. Carretera Santander.
VENDO cerdos al destete en Revenga . Rafael.
VENDO rebaño de ovejas. Manuel Franco. Calahorra de Boedo.
VENDO cerdos destete en Gozón de Ucieza. Pedro Juárez.
VENDO 7 yeguas bretonas, nuevas y de cría. Manjarres-Ampudia. Tlfno. 6.
VENDO mula. Torre los Molinos. Ricardo.
VENDO vaca abocada a parir. Cervatos. Hoyos.

Hospedajes

ADMITO chicos a pensión. Martín Calleja, 15, quinto, izda.
RESIDENCIA Miguel de Cervantes. Pintor Oliva, 5. Tlf. 724349.

Maquinaria y Reparaciones

NEUMATICOS, correas de ventilador, correas trapezoidales. Navamuel. Casado del Alisal, E. Teléfono 711937.
EBANISTAS, carpinteros. Se vende todo tipo de maquinaria de madera, en buen estado, todo junto o separado. Tlfno. 331089. Valladolid.
VENDO remolque de tractor y empacadora New- Holland. Teléfono 720760.
VENDO cosechadora "Laberda" M-84, 2,60 corte. Fortunato Sánchez. Soto de Cerrato.

Pérdidas

AGRADECERIA y gratificaré devolución documentos personales diversos, etc. a nombre Mariano Maestro. Oficinas DIARIO-DIA.

¡Audiencia pública!

Imprudencia y falsedad

El día 2 de agosto de 1977, el procesado A. M. L. M., conducía el camión M-4380-AB, propiedad de Manuel Blanco, por la carretera Logroño-Vigo, al llegar al kilómetro 192 término de San Mamés de Campos, momento en que en dirección contraria circulaba otro vehículo, se salió de su mano derecha, invadiendo la mano izquierda, por lo que colisionó con el turismo LE-24624, que conducía su propietario José Reñón Cavero por su mano derecha con luces reglamentarias, al que por efecto de la colisión desplazó fuera de la calzada, resultando como consecuencia de colisión muertos en el acto José Reñón Cavero, sus hijos María Jesús, Sonia y José Reñón Mendaña y con lesiones Antonia Mendaña, esposa del conductor que curó a los ocho días y con lesiones también sus hijos menores María Isabel y Marta Eva Reñón Mendaña, los que curaron a los 99 y un día respectivamente, resultando con daños el turismo por valor de 35.000 pesetas y el camión por 6.000. pesetas.

La acusación estuvo a cargo del letrado don Agustín Calderón y la representación del procurador don Ramón de Benito; la defensa del letrado don Daniel Ibáñez y la representación del procurador don José Carlos Hidalgo.

El ministerio fiscal solicitó un año de prisión menor y dos años de privación del permiso de conducir, accesorias y costas y que indemnice con 2.000.000 de pesetas a los herederos de José Reñón Cavero; con 700.000 pesetas a los herederos de María Jesús Reñón; con 600.000 pesetas a los herederos de Sonia Reñón y con 500.000 pesetas a los herederos de José Reñón Mendaña; con 25.000 pesetas a Antonia Mendaña; con 40.000 pesetas a María Isabel Reñón y con 200.000 pesetas a Marta Eva Reñón, con cargo a la Cía. Internacional de Seguros» hasta el límite del seguro obligatorio, el resto a cargo del procesado, quien indemnizará con 35.000 pesetas a los herederos de José Reñón por los daños del vehículo y con 60.000 pesetas a Manuel Blanco.

La acusación solicitó dos años de prisión menor y seis años de privación del permiso de conducir,, accesorias y costas y que indemnice con 2.750.000 pesetas a Antonia Mendaña y los herederos sus hijos; con 2.750.000 pesetas por las muertes de María Jesús, Sonia y José Reñón, a favor de su madre y heredera Antonia Mendaña; con la cantidad de 1.000.000 por los hijos mayores y 750.000 pesetas por el menor; con 100.000 pesetas a Antonia Mendaña; con 50.000 pesetas a María Isabel Reñón y 200 pesetas a Marta Eva Reñón por lesiones; 35.000 pesetas a Antonia Mendaña por los daños del vehículo y 158.206 pesetas por gastos del funeral y 60.000 pesetas a Manuel Blanco.

La defensa solicitó 10.000 pesetas de multa, privación del permiso de conducir por cuatro meses, accesorias y costas y que indemnice con 300.000 pesetas a José Reñón, 250.000 pesetas a herederos de María Jesús, Sonia y José Reñón, con 10.000 pesetas a Antonia Mendaña, con 12.000 pesetas a María Isabel Reñón y con 200 pesetas a Marta Eva Reñón por las lesiones, con 35.000 pesetas a los herederos de José Reñón por los daños de vehículo.

El procesado B. S. R., llevó su automóvil P-14662 a reparar al taller que tiene en Palencia el industrial José Antonio Rodríguez, sobre el mes de diciembre de 1976, efectuada la reparación, sobre el 4 de marzo de 1977, como manifestase no tener dinero para pagar al contado las 29.510 pesetas que importaba dicha reparación, entregó al dueño del taller 5.000 pesetas en metálico y aceptó tres letras de cambio por importe de 8.000 pesetas cada una, con vencimiento sucesivo los días 8 de los meses de abril, mayo y junio de 1977, de las cuales abonada la primera no pagó las restantes, fueron éstas protestadas y José Antonio promovió procedimiento ejecutivo que se tramitó en el Juzgado número uno de esta ciudad, en el que el procesado formuló oposición basada en el recibo que en su día le fue extendido por el dueño del taller por importe de cinco mil pesetas y en el que previamente había alterado la cifra 5 convirtiéndola en 8 y había añadido un 1 a la izquierda convirtiendo así la cifra verdadera en la cantidad de 18.000 pesetas.

Estuvo defendido por el letrado don Jaime Calderón y la representación del procurador don Víctor González y la acusación, por el letrado don Pascual Catón y la representación del procurador don Agustín Tinajas.

El ministerio fiscal solicitó cinco años de presidio menor, accesorias y costas.

La acusación solicitó cinco años de presidio menor, accesorias y costas y cincuenta mil pesetas de indemnización al perjudicado.

La defensa solicitó la absolución con declaración de las costas de oficio.

PHILIPS
T. V. COLOR
RADIOVISION

Club de Amigos de Alemania

Hoy, proyección cinematográfica

Esta tarde, a las 7'45, tendrá lugar en el Club de Amigos de Alemania, proyección cinematográfica, para socios y simpatizantes.

Se pasará la película "¿Por qué le da el ataque de locura al señor R.?".

Está dentro del ciclo de cine alemán, que viene desarrollando dicho Club. Su director es Rainer Werner; y recoge la tragedia de un hombre, acomodado, padre de familia, que, de repente rompe su disciplina cotidiana, y estalla en una reacción dramática grotesca y exasperadamente homicida.

La película está en versión original alemana, con subtítulos en español.

EMERSON
T. V. COLOR
RADIOVISION

Trabajo

NECESITO pastor. Fra... García. Reinoso Cerrato. ...sados dirigirse Oficina ...pleo de Venta de Baños. R...
SE NECESITA asistenta ... mañana. Panaderas, 14, ...do, A.
SE NECESITA chica. Tlf...
OFICIALES amasadores ... dores, se necesitan. Pa... San Francisco. Interesado... girse a la Oficina de Em... Casado del Alisal, núm. 2... rencia núm. 267.
SE NECESITA asistenta, ... nas, señores de González ... de la Esperanza, 3, quin... quierda.
SE NECESITA chica o ... mayor fija. Becerro de ... 24, primero, derecha.
SE NECESITA chica fija ... República Argentina, 7 ó M... Maher.
SE NECESITA empleada ... gar fija. Buen sueldo. Tlf...
NECESITO chica, buen ... trato familiar. Guevara, ... léfono 226440. Santander.
BUSCAMOS personas p... bajos caseros muy re... Universal-Altea (Alicante).
PARA regentar casa de ... sela, en Valladolid, se n... señora con informes, sabie... go de cocina. Buen sueldo. ...fono 983-221615. Llamar de ... y de 3 a 5.
SE NECESITA asistenta, ... tribuda, para señora s... tarde. Velázquez, 20. Tlf. ... Llamar mañanas.
SE NECESITA asistenta ... formes. Tlfno. 725634. 3 a ...

Traspasos

TRASPASO local acond... moqueta, 40 m2. Facilidad... léfono 727065.

Varios

VENDO cerdos destete, ce... ra madres, dos meses, ... semilla alfalfa y en rama ... los de chochos. Cervato... Cueza. Vicente Mateo.
SE DAN riegos por asper... siembran patatas a máqui... mar al Tlfno. 724802.

Vehículos

Vehículos usados co... VENTA...

SEAT 600.—Varias m... las.
SEAT 850.—Con 2 y 4 ... tas.
SEAT 127.—2, 3 y 4 p...
SEAT 124.—Semi-nuevo...
SEAT 1500.—Bifaro, D...
SIMCA 1000.—Varias ... tículas.
SIMCA 1200.—Semi-nue...
RENAULT R-6.—Semi-n...
CITROEN DYANE-6.

● Con un seguro gratis por...
● Plazos hasta 24 meses
● Y la garantía FORD.

Autopal...
Ctra. Valladolid
Telf. 77 07 80 - PALENCIA

TRACTORES usados M... son 178, Ebro 160 y Ebro ... perfecto estado de funcio... to. Nazario Aguado. Est...

Ventas

VENDO dormitorio. Ave... lladolid, 9, quinto, izda. ... 721742.
VENDO chopos canadie... Damián Pérez. Saldaña.
VENDO alfalfa y paja ... da. Cardeñosa. Velasco.
VENDO librería con mue... fá pequeño, nuevo. Tlfno. ... de 10 a 4.

M.C.D.2022

PASATIEMPOS Y AMENIDADES

CRUCIGRAMA

NUMERO 12:

FIEL(274)

Horizontales: 1: Forma, de ma- blanda, una figura. 2: Dig- etiope. Localidad alicanti- 3: Enfadadas. 4: Símbolo ico. Río ruso. Nota musical. Río austriaco. 6: Examinaré. ampeón. Nota musical. Tras- e. 8: Finalizado. 9: Plata- de Indias. Pronominal. 10: trevería.

Verticales: 1: Disminuyera. 2: huete. Grasa sólida de los les herbivoros. 3: Mamife- ntígrado. Cuatro. Juego de . 4: Nombre de mujer. 5: e bíblico en Armenia. 6: te. Nota musical. Yerno de ma. 7: Superior de un mo- rio. Representación mental a cosa. 8: De igual cons- n química y diferentes edades físicas (plural).

JEROGLIFICOS

NUMERO 1:

é te parece?

NUMERO 2:

venido las chicas?

¡MUNDO INSOLITO!

UN ARSENAL EN PODER DE VARIOS NIÑOS

Durante meses varios niños de un barrio céntrico de la ciudad inglesa de Liverpool jugaron con armas de verdad, anunció un portavoz de la Policía.

El descubrimiento fue hecho por uno de los padres cuando observó que su hijo tenía balas y otras municiones, todas auténticas.

Alertada la Policía, ésta descubrió en una primera redada más de 70 cargadores para pistolas calibre 38, del mismo tipo que utiliza la Policía, en el interior de un cubo para la basura.

Los niños, entre doce y quince años de edad, entregaron además todo su arsenal a los agentes, que consistía en más de 200 municiones para diversos tipos de armas.

EL RELOJ SALVO SU VIRGINIDAD

Vamos y venimos por las calles, entramos en el Metro, nos sentamos en las butacas de los cines y, con uso y abuso, sin que a ellos les preocupe ni le demos importancia, estamos obligados a ver parejas amarteladas, besuqueándose y, digamos que, hasta pasándole de la raya. Ya anticipó Rubén Darío: «Juventud, divino tesoro, que te vas para no volver...». Hierve la sangre, mas en la primavera, y lo malo es que así como los ladrones y congéneres, con instintiva maldad, realizan actos de violencia y, sin importarles ni un comino, llegan hasta el asesinato, con tal de apropiarse de la propiedad ajena, tal vez por afinidad, en cuestiones de sexo, proliferan las violaciones hasta límites insospechados y solo en casos aislados, dignos de propalarse, encuentran freno.

Informa el diario «Bild», que se edita en Colonia, de Alemania Federal, que un ladrón, a las cinco y media de la mañana, ya sabemos con qué fines, penetró en la casa donde vive una anciana, con 83 años de edad. Con prosa pasada de moda, reinaban la oscuridad y el silencio. En casas desconocidas, los cacos fácilmente se orientan abiertas las manos, con los brazos extendidos. Parece ser que la linterna está en desuso. Sigiloso, el ladrón que nos ocupa, pasaba de una a otra habitación. Filtrándose la luz de la luna se deslumbró al ver que Margit, joven, bella y escultural, dormía profundamente. Sin pensarlo, dicho y hecho, se olvidó del vil metal y de los objetos de valor. Y antes de que ella, aterrorizada, pudiera encogerse, temblar y tal vez intentar defenderse, el intruso apartó las sábanas y mantas, y atenazó a la virginal y apetitosa presa.

Pero, no contaba con la huéspeda. Es decir, con la anciana propietaria del inmueble, quien, como una loba, vigilante y celosa, en defensa de Margit, con auténtica furia, a su vez, atacó al violador con el único arma que encontró a mano; un viejo despertador en desuso. Con el repetidas veces golpeó al violador, acompasándose de gritos e insultos. Los relojazos en el cogote obligaron al intruso a aflojar en su rijoso abrazo, a levantarse y huir, perseguido por la anciana, cada vez más hecha un basilisco.

Después, por teléfono, la anciana avisó a la Policía. Por la abundancia de sangre, por los mechones de pelo adheridos al viejo reloj, manifestaron que el frustrado violador, forzosamente, tiene que hallarse herido de gravedad. Aún no ha sido detenido. Margit dijo que, en principio, creyó que en sueños fue atacada. «Mi pesadilla era horrible». Con horror pensaba sin duda, en las habituales escenas de «amor», a diario obligada a presenciar. Llora. Recuerda. Afortunadamente, el tiempo que pasa es el mejor lenitivo.

PIDE QUE DISPAREN SUS RESTOS AL AIRE EN UN COHETE

Sir Clough Williams-Ellis, arquitecto de fama internacional que falleció el sábado, ha pedido que sus restos sean disparados al aire en un cohete, durante una fiesta.

«Me gustaría pensar que habrá vítores y gritos de adiós cuando esto se produzca, y nada más», escribió en una carta hace cinco años que contenía su testamento.

Pidió que un cohete espacial llevase sus restos y fueran disparados durante la fiesta de Portmeirlon.

Diseñó y construyó la aldea de Portmeirlon en el norte de Gales, la cual se ha convertido en atracción turística y fue escenario de una serie de Televisión titulada «El prisionero».

SOLUCIONES A LOS PASATIEMPOS DEL DIA ANTERIOR

AL CRUCIGRAMA

Horizontales: 1: Curada. 2: Son. Abu. 3: Abedules. 4: ¡Ta! Ib. La. 5: Alia. 6: Seca. 7: Ag. Ma. Al. 8: Dimanara. 9: Ora. Vas. 10: Aleves.

Verticales: 1: Satinado. 2: Coba. Gira. 3: Une. As. Mal. 4: Dilema. 5: Ubican. 6: Dal. Aa. Ave. 7: Abel. Aras. 8: Usáralas.

A LOS JEROGLIFICOS

1: Si, cansado.
2: Cántaros.

AL CRUCIGRAMA GRAFICO

Horizontales: 1: Ladera. 2: Pasarela. 3: Pan. Re. Ama. 4: Paris. Avila. 5: Josefa. Ratero. 6: Moras. Otero .7: Visón. Adora. 8: Sa. Es. Al. Do. 9: Ale. A. C. Res. 10: Neto. Café. 11: Crac. Ajar. 12: Hoy. P. T. Aga. 13: oD. Ta. Re. iS. 14: Amiga. María. 15: Clase. Magos. 16: aroneT. Apelas. 17: Aleta. Motes. 18: Ame. As. Cas. 19: arotucoL. 20: Aceras.

Verticales: 1: SANCHO. 2: Valerosa. 3: Mi. etaY. MC. 4: JOSE. Oc. Tila. 5: Porosa. Pagará. 6: Pasan. Asola. 7: Pares. Enema. 8: laniF. eterA. 9: As. SA. Ta. OC. 10: Dar. Ate. 11: Ere. Sur. 12: Re. Ar. aM. Ca. 13: Alava. Pocos. 14: Amito. Metal. 15: Aleta. Males. 16: aredaC. Tragas. 17: oroL. Ca. Eros. 18: Or. Raja. iS. 19: Adefagia. 20: Oseras.

AL SALTO DEL CABALLO

«Procura instruirte mientras que vivas; la vejez no te traerá consigo la razón».

LABERINTO DE LETRAS

A	A	R	O	N	A	I	P	A	V
A	C	P	A	O	P	O	R	I	M
R	C	I	R	H	O	M	O	R	A
R	D	R	A	A	U	L	G	R	D
A	A	V	T	L	O	R	A	U	M
T	A	N	I	N	A	E	A	D	C
I	E	R	C	O	M	L	A	N	S
U	A	E	T	E	L	M	A	A	P
G	L	A	N	O	V	I	R	B	A
O	J	A	B	A	R	T	N	O	C

En el recuadro se encuentran los nombres de once instrumentos musicales de cuerda. Se leen de arriba abajo, de abajo arriba, de derecha a izquierda, de izquierda a derecha y en diagonal, teniendo en cuenta que una misma letra puede formar parte de dos o más nombres.

BANCO DE FOMENTO, S. A.

Asamblea General de Tenedores de Bonos de Caja «EMISION MARZO 1976» del antiguo Banco Industrial de León SEGUNDA CONVOCATORIA

Por no haberse solicitado tarjetas de asistencia ni de delegación en número suficiente para celebrar el primera convocatoria la Asamblea General de Tenedores de bonos de caja de esta emisión, convocada para el día 20 del corriente mes de abril, a las trece horas y treinta minutos, en la Sucursal del Banco de Fomento en León, Plaza de Santo Domingo, número 4, de acuerdo con lo dispuesto en los artículos 9.º, 12.º y concordantes de los Estatutos por los que se rige el Sindicato de bonistas, se avisa a los señores tenedores de bonos que la citada Asamblea tendrá lugar, en segunda convocatoria, el día 20 del próximo mes de mayo, en el mismo lugar y a la misma hora, de acuerdo con lo previsto en el anuncio publicado oportunamente, y con el mismo siguiente orden del día:

1.º.—Aprobar la elevación hasta el 10 por 100 anual del interés de los bonos de caja de esta emisión, propuesta por el Consejo de Administración del Banco, sin alteración de las demás condiciones de la emisión y previa la correspondiente autorización administrativa.

2.º.—Trasladar el domicilio del Sindicato de Tenedores de bonos de caja de la emisión a la sede central del Banco de Fomento, en Madrid, Paseo de la Castellana, números 92, 94 y 96.

3.º.—Autorizar al Comisario del Sindicato de Tenedores de bonos de caja para que formalice con el Banco de Fomento los acuerdos que adopte la Asamblea sobre los puntos anteriores, modificando en lo necesario la escritura de emisión y los Estatutos por los que se rige el Sindicato.

4.º.—Lectura y aprobación, si procede, del acta de la Asamblea.

Las tarjetas de asistencia y de delegación expedidas para la primera convocatoria serán válidas para esta segunda.

Madrid, 15 de abril de 1978.—EL COMISARIO.

LEA TODAS LAS SEMANAS NUESTRO SUPLEMENTO DEPORTIVO

M.C.D.2022

SUCESOS

De nuevo, pánico en Sicilia desbandada ante la ola de terremoto

Taxista muerto por arma blanca, en Bilba

ESCENAS DE PANICO POR EL TERREMOTO EN SICILIA

Palermo. (Efe). — Más de un millón de personas pasó la noche fuera de sus casas, al aire libre o cobijadas en sus automóviles, por miedo a que la oleada de terremotos que en las primeras horas del domingo sacudió la isla de Sicilia volviera a producirse.

Cerca de sesenta movimientos de tierra —separados entre sí por pocos minutos— sacudieron violentamente la zona oriental de la mencionada isla, así como la región italiana de Calabria, al sur del país.

Las escenas de pánico se repitieron durante toda la noche, con carreras alocadas de las gentes del lugar buscando un sitio abierto.

El número de víctimas "indirectas" es de cinco, muertas no por la estructura de los edificios que se derrumban, sino por el miedo. Cuatro personas fallecieron por colapsos cardiocirculatorio, y un anciano murió entre las ruedas de un automóvil cuando huía despavorido de un muro que se le echaba encima.

Los daños materiales no parecen demasiado elevados, aunque algunos centenares de viviendas sufrieron desperfectos. Por medidas de precaución al menos dos mil personas se vieron obligadas a abandonar sus casas.

Una fuerte lluvia y ráfagas de viento que superan los 40 kilómetros por hora azotan la zona siniestrada.

El epicentro del movimiento sísmico fue localizado en el Archipiélago de Las Eolias, en el Mar Tirreno. Los temblores de tierra alcanzaron magnitudes comprendidas entre los cinco y los dos grados de la Escala de Mercalli.

TAXISTA MUERTO POR ARMA BLANCA

Bilbao. (Efe). — Un taxista resultó muerto con arma blanca por un individuo y por causas que hasta el momento se desconocen, en la Plaza de los Alféreces Provisionales de Bilbao.

La víctima es Francisco Arenal Fernández, natural de Quintanilla del Rebollar (Burgos), de 40 años de edad, soltero y de profesión conductor. Vivía en la calle Trauco, núm. 3, de esta capital.

El agresor, Daniel Obama Ndongo, nacido en Niamayong (Río Muni) el 1-2-1946, soltero, auxiliar administrativo y domiciliado en la calle Ronda, núm. 6, de Bilbao, infringió un corte en el cuello a la víctima produciéndole la muerte.

El taxista fue conducido al Hospital Civil de Bilbao adonde llegó cadáver, en tanto que el agresor era detenido por la policía y puesto a disposición de la autoridad judicial, una vez declararse convicto y confeso del homicidio.

Lo que hasta el momento no ha podido saberse son las causas que motivaron el homicidio, aunque se cree que pudieran ser la venganza personal o un acaloramiento tras una discusión.

INCENDIO: GRANDES PERDIDAS

Asunción. (Efe). — Un incendio en el mercado número 4, que es el principal de esta capital, acaecido anoche, produjo pérdidas por más de 200 millones de guaraníes (unos 160 millones de pesetas).

El siniestro, calificado hoy como "pavoroso" por la prensa local, se produjo en la medianoche, y "causó estragos", según los informes divulgados.

El mercado número 4, está situado en el corazón de la ciudad, en una barriada de gran movimiento comercial.

El siniestro abarcó gran parte del gigantesco mercado, que cubre, con sus dependencias anexas, varias manzanas.

DETENIDOS DOS ATRACADORES

Sevilla. (Efe). — Fuerzas de la Guardia Civil han conseguido detener a los dos presuntos autores —en unión de un tercero— de un atraco perpetrado en Constantina hace varios días.

Estos dos individuos habían conseguido fugarse inicialmente, mientras que su compiche fue detenido poco después de cometido el delito.

No obstante, la alarma dada a las fuerzas de la Guardia Civil de las localidades vecinas permitió la localización de los dos fugitivos en una zona comprendida entre Lora y Palma del Río, en la que terminaron por entregarse sin oponer resistencia.

Al parecer, los detenidos confesaron haber abandonado el botín (cerca de 1.300.000 pesetas) en una alcantarilla de la carretera, donde ha sido encontrado posteriormente.

SE HUNDIO UN BARCO PANAMEÑO

Bangkok (Thailandia). (Efe).— Un barco panameño, de 7.500 toneladas, ardió y se hundió en aguas thailandesas.

Según la policía, cuatro miembros de la tripulación, entre ellos el capitán, resultaron heridos al intentar sofocar el incendio producido a bordo del "Delta Sigma Pi». Los diecisiete miembros restantes de la tripulación resultaron ilesos.

El barco, que se encontraba anclado en Paknam, al sur de Bangkok, no pudo salir el viernes de la semana rumbo a Singapur con un cargamento de trigo y otros alimentos, por avería en su maquinaria.

Cuando se procedía a su reparación se produjo una explosión a bordo, y el barco quedó envuelto en llamas. Durante todo el día estuvo ardiendo y ya de mañana se hundió.

TORNADOS EN LA IND

Nueva Delhi. (Efe). — Un tornado azotó ayer el Estado de Orissa, y ocasionó la muerte de 200 personas e hirió a varios centenares más.

Se teme que entre los escombros de las casas derribadas por el tornado puedan encontrarse aún más personas.

Otro tornado se dejó sentir también ayer en Calcuta, en el Estado de Bengala Occidental, a consecuencia del mismo murieron muertas siete personas varias más heridas.

No se sabe si ambos tornados son el mismo.

APARATO TERRORISTA DEL MPAIAC

SANTA CRUZ DE TENERIFE.—El aparato terrorista del MPAIAC en Tenerife parece ya totalmente desarticulado, salvo implicaciones poco importantes. La policía ha detenido a 18 personas implicadas y ha intervenido numeroso material explosivo y armas. En la foto, aparece parte de este material.—(Foto EFE).

Noticia de ULTIMA HORA

✻ ORDEN DE EXPULSION AL AGREGADO COMERCIAL SOVIETICO

Madrid, 17. (Efe). — Las autoridades españolas han notificado a la Embajada de la URSS en España que el agregado comercial soviético, Yuri Ysaef, debe abandonar el territorio español en el plazo de una semana, ha podido saber «Efe» de fuente digna de crédito.

Se cree saber que la notificación de abandono del territorio nacional del diplomático soviético está basada en el hecho de que el señor Ysaef ha estado relacionado con actividades de espionaje.

Yuri Ysaef estuvo en España desde 1969 hasta 1974 formando parte de la delegación naviera del Mar Negro y regresó a su país, ya como agregado comercial a la Embajada en 1977.

✻ TIMERMAN EN SU CASA

Buenos Aires, 17. (Efe). — El periodista argentino Jacobo Timermán fue conducido esta mañana desde el Departamento Central de Policía hasta su casa en Buenos Aires, donde cumplirá arresto domiciliario.

Timermán, director del matutino «La Opinión», se encuentra a disposición del Poder ejecutivo», fórmula que se aplica desde el 14 de abril de 1977, a los detenidos sin proceso judicial.

En el domicilio de Timermán, en el barrio norte de la capital argentina, se confirmó a «Efe» que el periodista se encuentra bien desde las 09'00, hora local.

✻ COMUNICADO DEL POLISARIO

Argel, 17. (Efe). — El Frente Polisario anuncia hoy haber puesto «fuera de combate» el pasado 8 de abril a unos quince soldados marroquíes en el Sahara Occidental, informa la Agencia «France Presse».

En un comunicado hecho público en Argel, el Polisario afirma que cinco soldados marroquíes resultaron muertos en Tifariti y otros diez puestos fuera de combate en Guelta Zemmur.

Dos soldados marroquíes más, añade el comunicado, fueron muertos al estallar una mina al paso de su vehículo.

M.C.D.2022